PRECIO EN TODO EL PAIS
30 Centavos

LA NACION

Edición de 18 páginas

AÑO IX
TELEFONO INGLES 3113 - 3114
AGUSTINAS 1253 - 1269
SANTIAGO DE CHILE, VIERNES 22 DE MAYO DE 1925
SUSCRICION: Por un año, $ 90.—Por 6 meses, $ 48.
Por 3 meses, $ 26.—Por un año, extranjero, $ 150.
Núm. 3,051

EL COLLAR DE PERLAS

Cuento por LUIS LEON MARTIN

Aquella noche la señora Mazerette regresó a su casa en un estado de excitación extraordinaria y se precipitó en el despacho donde se encontraba el señor Mazerette, sentado tranquilamente a su mesa de trabajo, escribiendo sin prisa.

—¿Sabes lo que sucede?—le lanzó a la cabeza la señora Mazerette.

—¿Cómo quieres que lo sepa?

—Berta Aubaneau tiene un collar de perlas.

Como el señor Mazerette no carecía de perspicacia, en seguida se dió cuenta de la importancia del suceso y sintió un vivo temor de las consecuencias, aunque lo disimuló del mejor modo posible, sonriendo beatíficamente.

—¡Mejor para ella!—exclamó.

—Sí; pero peor para nosotros.

—No veo la relación...— repuso.

El señor Mazerette mentía; la veía perfectamente.

La señora Mazerette le interrumpió, añadiendo:

—¿La relación? Pues que nos van a considerar como unos inferiores. Todo el mundo sabía que la situación financiera de los Aubaneau, era cada día más próspera. El collar de perlas de Berta les consolida por completo. Ahora Aubaneau, que es un idiota, está lanzado, admitido, buscado por todos. Y todo ello por haber vendido cuellos postizos de celuloide. ¿Comprendes lo que sucede?... En cambio tú puedes emborronar papel; pero por más que hagas, nunca dejarás de pasar por un pobre hombre... ¡Bastante sacas con ser un intelectual!

El señor Mazerette intentó una defensa tímida, replicando:

—Yo creo que por eso no debes incomodarte.

—¡Cállate! ¿Sabes lo que es preciso hacer ahora? Pues comprarme un collar de perlas.

Desde los comienzos de esta conversación, el señor Mazerette había entrevisto cual sería el final y, sin embargo, dió un salto en el asiento exclamando:

—¡Eh! ¿Pero quieres que te lo compre en seguida?

La señora Mazerette fué generosa.

—Te concedo un año de plazo. Si me lo comprases ahora parecería que me mostraba envidiosa.

El señor Mazerette era uno de esos hombres acostumbrados a ofrecer sumisas sus espaldas a los golpes del Destino. Comprendió que toda resistencia sería inútil, y desde aquel momento se puso a trabajar rudamente.

Los Mazerettes pasaron un año espantoso. Sus modestos gastos salían de la rentilla del papel del Estado. Comenzaron por vender los títulos en que sólo perdían un cincuenta o un sesenta por ciento, nominal y redujéronse a lo estrictamente necesario: por la mañana, un plato de carne, y por la noche, una sopa y un plato de legumbre. Cierto que con este régimen la señora Mazerette, que era algo gruesa, fundíase lentamente y se ponía cada día más hermosa. En cambio, el señor Mazerette, hostigado por el trabajo adelgazaba de una manera lamentable, y su frente inclinábase pesadamente hacia el suelo.

Su firma no obtenía altos precios; pero se indemnizaba por la cantidad de producción, ejecutando una labor espantosa. En los periódicos era fantasista, moralista, crítico literario, crítico dramático y además escribía cuatro folletines con diversos seudónimos.

Al cabo del año, los Mazerettes habían conseguido reunir los 50.000 francos indispensables para la adquisición de un collar decente ¡Ya era tiempo! El buen hombre iba agotándose de una manera rápida, como si estuviera próximo a perecer en la tarea.

La elección de la alhaja constituyó una hermosa excursión para la señora Mazarette, quien compró las perlas más grandes y del mejor oriente que apetecían sus ojos.

Aquel día celebraba sus cumpleaños Berta Aubaneau. ¡Ocasión más propicia no podía presentarse para visitarla! Previamente estudió la entrada, y tuvo la fuerza de voluntad suficiente para reprimir la alegría interior que la dominaba. A las miradas curiosas de las mujeres opuso un ligero aire de indiferencia, cierto abandono natural de persona de calidad, Sentóse junto a Berta, y se puso a hablar con ella, jugando con la mano distraídamente con el collar.

—Ese es collar nuevo—le dijo una amiga.

Ella esperaba la frase y se apresuró a contestar:

—Ha sido un capricho de mi marido, para obsequiarme el día de mis cumpleaños.

Estas palabras produjeron sonrisas reprimidas, que en un principio ella no tradujo bien; pero en un momento en que la conversación decaía, oyó que una señora murmuraba al oído de su vecina:

—¡Es falso, es falso!... ¡Ya supondrá usted que dada su situación!...

La señora Mazerette sufrió una de las horas más crueles de su vida, porque la injusticia era harto violenta. Sin embargo, supo dominarse y continuó sonriéndose. Pero necesitaba desquitarse por lo menos a los ojos de Berta, con desquite resonante, y esperó a que todas las señoras se retirasen.

Entonces, a solas con su amiga, ya no pudo disimular más, y sacando la factura que llevaba en el bolsillo de mano dijo violentamente:

—¡Mira! He aquí la falsedad de mis perlas!

Berta Aubaneau mostróse profusamente sorprendida.

—¡Cómo! ¿No son de imitación?

—Ya lo ves.

Berta empezó a reñirla.

—¡Tu marido está loco!

La señora Mazerette sintióse agraviada.

—¡Como el tuyo!... ¿No te ha comprado un collar?

Berta Aubaneau contestó sencillamente:

—¡Pero mi collar es falso!

L. L. M.

UN REINCIDENTE EN EL MATRIMONIO

Casado tres veces, con sus tres esposas vivas, a cada una de ellas le jura un cariño entrañable. — Sólo el estar tras las rejas de una cárcel, le impide correr a juntarse con sus bien amadas.

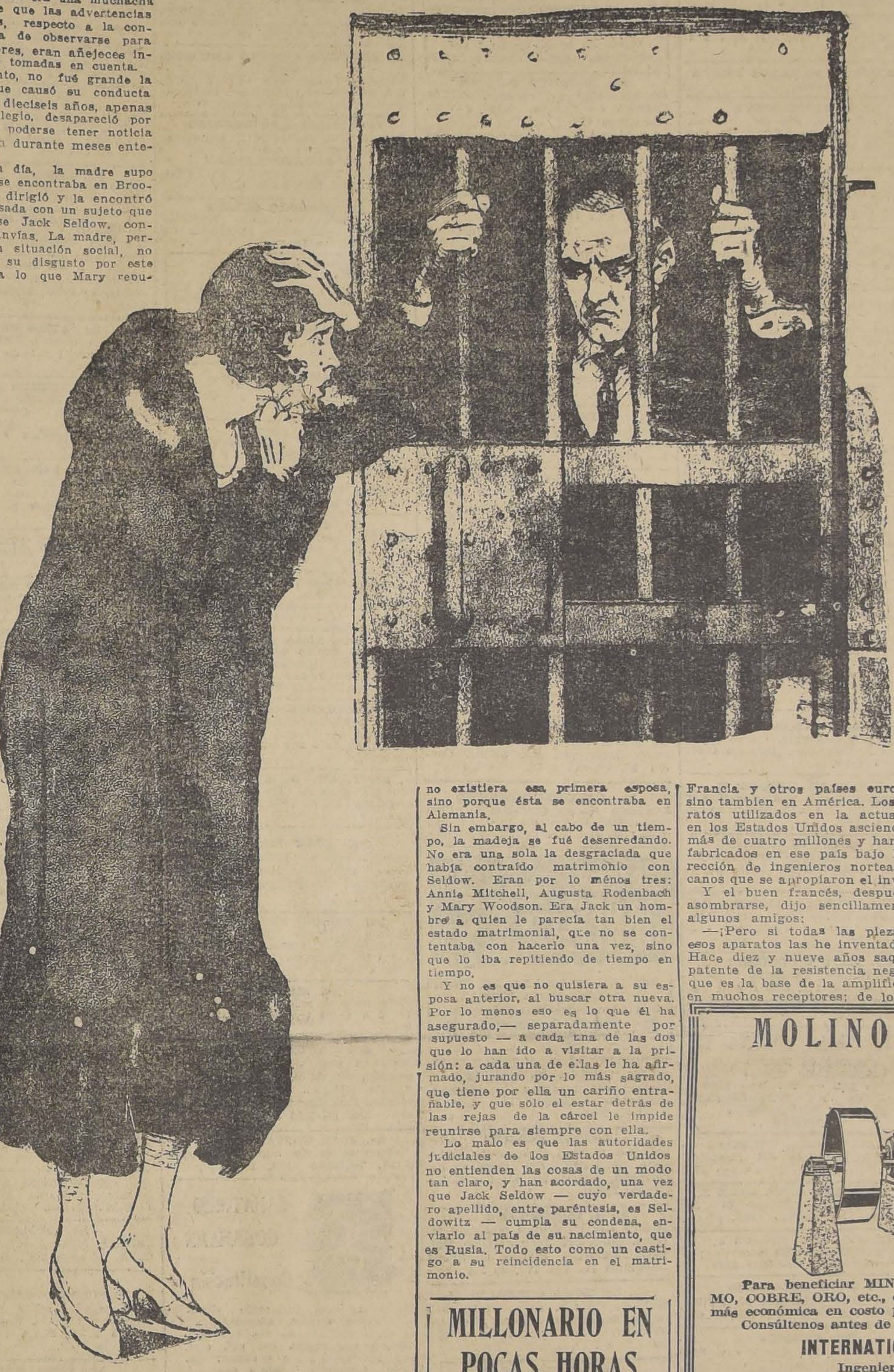

Mary Woodson era una muchacha convencida de que las advertencias de los padres, respecto a la conducta que ha de observarse para con los hombres, eran añejeces indignas de ser tomadas en cuenta.

Por lo tanto, no fué grande la admiración que causó su conducta cuando a los dieciseis años, apenas salida del colegio, desapareció por completo, sin poderse tener noticia alguna de ella durante meses enteros.

Por fin, un día, la madre supo que la Mary se encontraba en Brooklyn. Allá se dirigió y la encontró muy feliz, casada con un sujeto que decía llamarse Jack Seldow, conductor de tranvías. La madre, persona de gran situación social, no pudo ocultar su disgusto por este matrimonio, a lo que Mary repuso:

—¿Y qué? ¿Acaso el propio alcalde de Nueva York, Mr. Hylan, no fué en sus mocedades maquinista de tranvía?

Jack Saldow, al decir de su esposa, era un hombre sumamente tímido y corto de genio. No le gustaba ver a nadie, de tal manera que, pasada la hora del trabajo, se recluía en la casa, sin recibir jamás visitas ni hacerlas.

Poco después se supo la verdadera causa del retraimiento de Jack. Y se supo de una manera bien inesperada, por cierto. Una tarde, en vez de llegar él, se apareció en la casa un agente de policía, quien dió cuenta de que el joven se encontraba encarcelado. Y no era poco el motivo: Jack era un penado de la cárcel de Elmira, de donde se le había puesto en libertad condicional, una vez trascurrida la mitad de su condena, que había sido motivada por un robo. Y, en vez de tratar de llevar una nueva vida, en una de sus correrías había tenido un altercado que dió como resultado la muerte de un hombre. Desde entonces, la justicia andaba en su busca.

Pero esto no era nada. Como si la situación en que se encontraba Mary no fuera lo suficientemente difícil, pronto comenzaron a llegar, primero en forma de rumores, y después confirmándose, las noticias de que Jack era casado, desde antes de hacerlo con Mary. La madre de ésta publicó un aviso, ofreciendo una gruesa suma a la que se presentara y que pudiera comprobar el matrimonio que se decía existir. Nadie se presentó, pero no porque no existiera esa primera esposa, sino porque ésta se encontraba en Alemania.

Sin embargo, al cabo de un tiempo, la madeja se fué desenredando. No era una sola la desgraciada que había contraído matrimonio con Seldow. Eran por lo ménos tres: Annie Mitchell, Augusta Rodenbach y Mary Woodson. Era Jack un hombre a quien le parecía tan bien el estado matrimonial, que no se contentaba con hacerlo una vez, sino que lo iba repitiendo de tiempo en tiempo.

Y no es que no quisiera a su esposa anterior, al buscar otra nueva. Por lo menos eso es lo que él ha asegurado,— separadamente por supuesto — a cada una de las dos que lo han ido a visitar a la prisión: a cada una de ellas le ha afirmado, jurando por lo más sagrado, que tiene por ella un cariño entrañable, y que sólo el estar detrás de las rejas de la cárcel le impide reunirse para siempre con ella.

Lo malo es que las autoridades judiciales de los Estados Unidos no entienden las cosas de un modo tan claro, y han acordado, una vez que Jack Seldow — cuyo verdadero apellido, entre paréntesis, es Seldowitz — cumpla su condena, enviarlo al país de su nacimiento, que es Rusia. Todo esto como un castigo a su reincidencia en el matrimonio.

¡OH, MARGARITA!

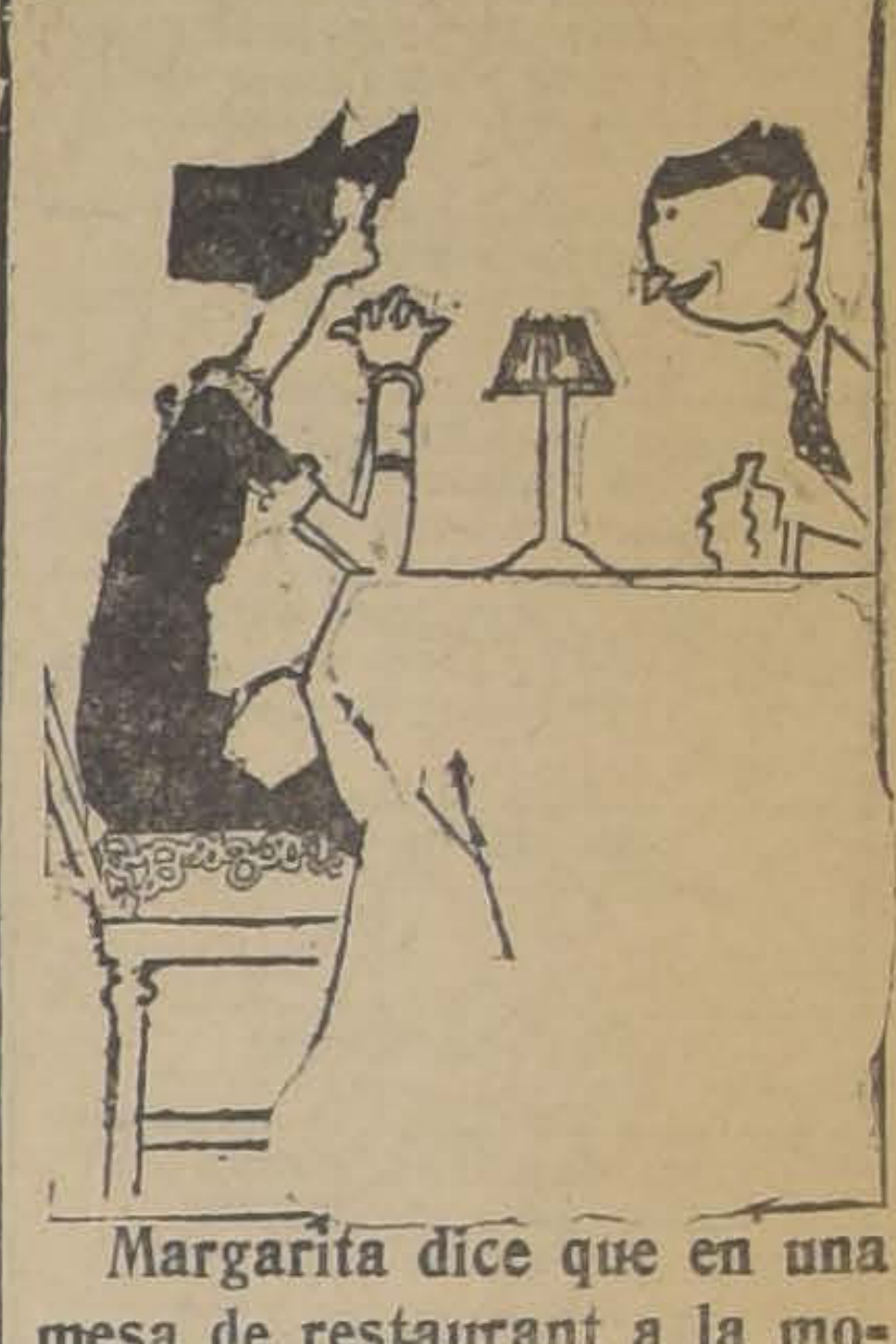

Margarita dice que en una mesa de restaurant a la moda es donde se conocen los buenos amigos.

MILLONARIO EN POCAS HORAS

La noticia del dia,en Nueva York, es el descubrimiento de un descubrimiento. Esto, que parece anfibiológico es la manera más clara de expresar lo acaecido.

Un ingeniero electricista francés, el Sr Marius Latour, ha escrito un libro, que supone le dará la inmortalidad y que domina "Las matemáticas de la emoción".

Cree que dentro de cien años este libro será famoso y producirá una revolución intelectual.

El Sr. Marius Latour llegó hace poco a los Estados Unidos y se encontró allí con otra novedad más trascendente que su obra filosófica. Se encontró con que en toda América se utilizaban aparatos receptores de radiotelegrafía y radiotelefonía que él había inventado años ha y cuyas patentes tenía registradas no solamente en Francia y otros países europeos, sino tambien en América. Los aparatos utilizados en la actualidad en los Estados Unidos ascienden a más de cuatro millones y han sido fabricados en ese país bajo la dirección de ingenieros norteamericanos que se apropiaron el invento.

Y el buen francés, después de asombrarse, dijo sencillamente a algunos amigos:

—¡Pero si todas las piezas de esos aparatos las he inventado yo! Hace diez y nueve años saqué la patente de la resistencia negativa, que es la base de la amplificación en muchos receptores; de los filamentos para evitar la oscilación, lo todo lo que constituye la parte esencial de los aparatos.

Como alguien opusiera algunas dudas acerca de la exactitud de tales afirmaciones, el ingeniero demostró con los certificados de las patentes la certeza de su aseveración.

E inmediatamente cayeron sobre el ingeniero francés los representantes de las grandes compañías constructoras de estos aparatos, para saber si pensaba llevarlas a los tribunales en demanda de fuertes indemnizaciones.

—Nada de eso—contestó tranquilamente el inventor—. Todo puede arreglarse sin perjudicar a nadie.

El Sr. Marius Latour ha firmado ya convenios con cuatros fuertes casas de los Estados Unidos y recibido un millón de dólares, como anticipo sobre su participación futura en los negocios de estas casas. Otras empresas que se encuentran en el mismo caso que aquéllas han entablado negociaciones de arreglos, para no verse obligadas a entregar algunos millones por los aparatos ya vendidos, más las indemnizaciones que acordaran los tribunales de justicia. Lo notable de este asunto es que el ingeniero francés ignoraba al llegar a los Estados Unidos que su invención estuviera allí tan difundida que constituyese un enorme negocio

Toda su esperanza la cifraba en la celebridad que alcanzaría dentro de cien años con su libro "Las matemáticas de la emoción" Ahora dirá: "Para emoción, la que me causan los millones que me voy a echar al bolsillo".

Necesito
BUENA CASA EN BAJOS
Radio comprendido entre Delicias, San Ignacio, San Isidro y Eleuterio Ramírez
CANON HASTA $ 800
Dirigirse:
DELICIAS 2568

Splendid Dancing
DE
Escobar.—Puente 682
Unico en Chile, al estilo de los Dancing Europeos. Inauguración mañana Sábado, a las 6 y 10 P. M. Dos grandes orquestas: Rispoli-Davagnino y Folatre.

- PROPIEDADES -
Cincuenta casas independientes, en calle de San Alfonso, a tres cuadras de Alameda de las Delicias, construcción de cal y ladrillo, todas en perfectas condiciones
SE PAGAN EN CUOTAS MENSUALES, A 7 Y 10 AÑOS PLAZO
Ocasión única para obreros y empleados y particulares.
Planos y mayores datos, dará únicamente la oficina:
MIGUEL FUENZALIDA B.
1061 — MONEDA — 1061
25—M.

HUDSON
De 7 asientos con todos sus repuestos en perfecto estado, vendese barato
BANDERA 125
22—M.

¡NO MAS ARRUGAS!...
Basta una caja para hacer que desaparezcan las más antiguas. "CREMA CONTRA ARRUGAS", es muy conocida y apreciada por su numerosa clientela. Con su uso evitará que se formen estas enemigas de la belleza, y se ganará en finura y color del cutis.
CAJA $ 5.00.
PIDALA EN
1280 — SANTO DOMINGO — 1280
(CASA PARTICULAR)
Señora especialista en belleza, dará instrucciones para hermosear y ganar diez años de juventud. CONSULTAS GRATUITAS.
J—30

Grabe en su mente este nombre
Casa Edison

ESTUFAS
A CARBON
A GAS
ELECTRICAS Y
A PARAFINA
SALAMANDRAS A CARBON
OFRECEN
SANTIAGO WEBB & Co.
CASILLA 1767 ::: ESTADO 156-170 ::: TELEF. ING 3176-3177

MOLINOS DE BOLAS
Para beneficiar MINERALES de ESTAÑO, PLATA, PLOMO, COBRE, ORO, etc., el MOLINO DE BOLAS es la máquina más económica en costo por tonelada de mineral triturado.
Consúltenos antes de comprar, hacemos presupuestos gratis.
INTERNATIONAL MACHINERY CO.
Ingenieros e Importadores
TEL. 4580— MORANDE '30.— CASILLA 107-D

LOS GORDOS QUEDARAN FLACOS
EN DOS O TRES MESES EMPLEANDO LA VACUNA "HYPERTHENMAN", DEL FAMOSO INSTITUTO DE DRESDEN SACHSISCHES SERUMWERK
Hay: Vacigona y Abijón contra gonorreas y artritis; Leche-Xifal contra epilepsia y parálisis; Estafilosau contra furúnculos y espinillas; Estreptosan contra erisipela y fiebre puerperal; Trophil contra anemia y debilidad; Abijón contra inflamaciones del hígado, ojos y articulaciones; Piocianasa contra piorrea y catarros vaginales; Vacineurina contra reumatismo, neuralgias y nervios; Metaluin y Bismocutan contra sífilis; Normosal contra pérdidas de sangre; Vacunas y sueros contra gangrena, tos convulsiva, difteria, disentería, fiebre puerperal, escarlatina, gonorrea, meningitis, neumonia, grippe, tétano, tifus, epilepsia, para enflaquecer, para engordar, etc., y tuberculina A y B del Dr. Ponndorf contra la tuberculosis (nuevo método de resultado seguro).
Usted sanará seguramente de sus enfermedades empleando los productos del Sächsisches Serumwerk de Dresden. Cuando se encuentre aburrido con otros productos use los de Dresden, que lo curarán.
M. H. DUPONT, BANDERA 574.— CAS. 3624.— TEL. 3041

DEPILATORIO INOFENSIVO
El único que no está compuesto a base de terribles venenos y que no tiene ningún olor desagradable. Deja el cutis como si jamás hubiera habido vello: liso, suave y sin ninguna irritación.
Precio de la caja, sólo hasta el 18 de Junio, con el objeto de darlo a conocer: $ 2.
Después de esa fecha subirá a $ 3. la caja.
1280 — SANTO DOMINGO — 1280
(CASA PARTICULAR)
Este depilotorio necesita práctica para ser colocado con eficiencia. Por eso aconsejamos a nuestra clientela se lo hagan aplicar en nuestra propia casa por la primera vez. Aplicaciones por señora especialista en belleza del rostro Extirpación de pecas, manchas, rojeces, grietas, arrugas, espinillas; barros y otros defectos del cutis. Precios módicos. Consultas gratuitas. No se contestan cartas que no vengan acompañadas de sobre con el franqueo correspondiente ni se atienden pedidos de provincia que no vengan con su valor y el costo de la encomienda.
A cotinuación publicamos una de las cientos de cartas que recibimos en agradecimiento de curaciones eficaces.
DE LA SRA. MICAELA GODOY DE JULIA
Certifico por la presente que he estado haciéndome un tratamiento para la extirpación del vello en el consultorio de la señora Heliana de S. ubicado en la calle Santo Domingo 1280, con los resultados más satisfactorios. Puedo asegurar que he quedado con mi cara limpia y sin irritación de ninguna especie, debiendo dejar constancia que al ir a consultar a la señora mencionada, llevaba la cara inflamda por las terribles y dolorosas picaduras ocasionadas por el sistema de depilación eléctrica, cuya aplicación me había costado ya gruesos desembolsos y que habría seguido costándome otros no menos serios si la suerte no me hace hallarme con la señora Heliana de S. El tratamiento de la señora Heliana es rápido, seguro y de costo moderado.
Doy el presente certificado con el fin de que otras víctimas de esta fea plaga de los vellos sepan encontrar el camino de su curación.
MICAELA GODOY DE JULIA.
Coquimbo, Abril 20 de 1925.
Plaza Hotel. Casilla 203.
20—J.

GUIA PROFESIONAL

ABOGADOS

GABRIEL AMUNATEGUI Y SALVADOR DE LA VEGA
Estudios: Huérfanos 1153. Oficinas 32 y 33. Casilla 3091. Teléfono 3507.

FEDERICO DUNCKER BIGGS
Huérfanos 833. Altos Banco Germánico. Casilla N.o 219. Teléfono N.o 295.

ALBERTO DURAN B.
Huérfanos 1235. Oficina 8. Casilla N.o 2914.

LADISLAO ERRAZURIZ
LUIS QUINTEROS T.
Amunátegui 301. Teléfono N.o 633.

HECTOR ARNALDO GUERRA
Estudio y domicilio, Galería Alessandri 24.— Teléfono 4352.— Civil y Criminal.

LUIS GALDAMES
DANIEL GALDAMES
ABOGADOS
Morandé 450, 2.o piso, oficina 25.

OSVALDO HEVIA
Morandé N.o 244. Casilla 1831.

BERNARDINO LEIVA
OTTMAR STEGMAIER
Bandera 537. Casilla 2068. Of. 1.

MANUEL MERINO E.
LUIS MERINO
Bandera 166. Teléfono 2077. Casilla 107 De 10 a 11 1|2 A. M.

VICENTE MOLINOS GAETE
Agustinas 1148. Teléfono 2110. De 10 a 12 y 4 a 6.

NICOLAS MARAMBIO MONTT
San Antonio 570. Casilla 2699. Asuntos civiles y especialmente cuestiones mineras.

ROBERTO DE PETRIS
Estudio y domicilio: Galería Alessandri 25. Teléfono 156. Casilla 4044

ANTONIO PLANET C.
Especialmente cuestiones comerciales. Estudio: Estado 91. Casilla 4034 Teléfono 1137.

HUBERTO SALGADO GALLARDO.
Criminalista., Alegatos Cortes, Nulidades matrimonios. San Pablo 1417. Atiendo clientes franceses e ingleses.

SALAS ROMO HNOS.
LUIS Y VICTOR A. SALAS ROMO
Abogados. Trasladaron sus oficinas a Compañía 1325. Teléfono 1527. Casilla 2231.

LISANDRO SANTELICES E.
Abogado Catedral 1424. Teléfono 831.

HUMBERTO YAÑEZ VELASCO
Morandé 323. Teléfono 595.

EMILIO TAGLE RODRIGUEZ
Asuntos comerciales y mineros. Bolsa de Comercio. Tercer piso. Oficina 207. Teléfono 2018.

LUIS MORALES ZUAZNABAR
Morandé 466; Casilla 1873. De 10 a 12. Oct.-23

MEDICOS

Dr. ANIBAL ARIZTIA
Médico Hospital Niños R. del Río. Ayudante Clínica Prof. Prado Tagle. Teatinos 321. De 2 a 3.30. Teléfono 1773. Domicilio: Agustinas 1319.

Dr. ALCAINO
Regresó Europa. Oídos, nariz, garganta, vías lacrimales. Especialista Hosp. Salvador y Niños. 3 a 5. Dieciocho 257. Teléf. 257.

JOSE AVILES A.
Nataniel 167, de 1.30 a 4. Especialmente: Cirugía, Partos, enfermedades señoras y sociales.

Dr. CARLOS D. AGUIRRE
Especialmente vías urinarias. Venéreas, sífilis. Consultas de 1 a 5. Carmen 191.

Dr. ITALO ALESSANDRINI
Cirugía y ginecología. 1 a 3. Merced 822. Teléfono 3555.

Dr. LEONCIO ANDRADE
Medicina general. San Diego N.o 51. De 2 a 5. Teléfono 4528.

INSTITUTO DE SALUD
Sistema (Población Nueva España) Destinado al diagnóstico y tratamiento de las enfermedades nerviosas y mentales. dirigido por el doctor Fontecilla, Santiago: Delicias N.o 1626. Electricidad médica, baños, etc.

Dr. AMENABAR OSSA
Oculista 14, Europa, 3 años médico director Hosp. Ojos Condado Stanford (Inglaterra). 21 de Mayo 578. De 2-4 .Teléfono 602.

Dr. ARNELLO
Cirugía, anestesia general, venéreas. García Reyes 17. De 12-3. Hospital San Vicente 4-5.

Dr. FELIX BULNES
Médico-cirujano. Huérfanos 801, Of. 18. Consultas 1 1|2 a 3.

Dr. BUNSTER
Santa Rosa 86. Consultas de 3 a 4. Teléfono 3476.

Dr. ARTURO BARRAZA ARAYA
Puente 557, ausente.

Dr. BORQUEZ SILVA
Estudios Europa. Pulmón, corazón, estómago, intestino. Rayos X. 3 a 6. Arturo Prat 80. Teléfono 19. Matadero.

Dr. RIFO BUSTOS
Estudios en Europa. Medicina interna. Preferentemente corazón y estómago. 2 a 5. Cochrane 177.

Dr. BISQUERT
Vías urinarias, sífilis. Moneda 859. De 3 a 6. Casilla 2563. Teléfono N.o 953.

Dr. BRONFMAN

Estudios Europa. Cirugía, enfermedades señoras. Venéreas, 2 a 5. Teléfono 3457. Se trasladó Cienfuegos 68.

Dr. JULIO BUSTOS
Médico Ciudad. Santiago. Medicina interna. Niños, sífilis. Recoleta 707. De 2 a 4.

Dr. ROBERTO BALTRA G.
Medicina general, vías urinarias. 3.30 a 6. Ahumada 11. Teléfono 170, Parque.

Dr. BEAUMONT
Ayudante servicio ginecología Hospital Salvador. Santo Domingo 1245. De 3-5. Domicilio: Avenida Manuel Montt 1541. Teléfono 93. — Santa Elena.

Dr. BRAGA CASTILLO
Regresó Europa. Rayos X. Medicina general niños; 9 a 10 y de 1.30 a 4.30. Merced 136. Teléfono 1393.

Dr. BARRENECHEA

Oculista, especialista en oídos, nariz, gargantae. Huérfanos 801, esquina San Antonio.

Dr. MARIANO BAHAMONDE RUIZ
Cirugía y ginecología. Cochrane 66. De 1 a 3. Domicilio: Delicias 1230. Teléfono 4430.

Dr. HECTOR CORONA T.
Enfermedades de los bronquios y pulmón. Asma. 4 a 5. Delicias 868. Teléfono 2483.

PROF. CALVO MACKENNA
Regresó de Europa. Enfermedades niños; 2 a 3. Teléfono 2112. República 250.

Dra. JULIA CLAVERIA
Afecciones bronco-pulmonares, curación del asma. Consultas: 1 - 3. Ejército 660.

Dr. ALDO CONTRUCCI
Estudios Europa. Medicina interna. Sífilis. Nataniel 142. 3.30 a 4.30. Jefe clínica Prof. Brockmann. Teléfono 3340.

Dr. LEONIDAS CORONA T.

Regresó de Europa
Laboratorio Clínico
Delicias 868 — Teléfono 2483
REACCION DE WASSERMAN
Química Bacteriológica
VACUNAS ..

DR. CAYETANO DA IGLESIAS
Ex-Médico residente del Hospital Niños. Compañía 1339. Teléfono 254.

DR. EDUARDO CRUZ COKE L.
Medicina interna. Merced 20- De 4.30 a 6 30. Teléfono 4205.

IGNACIO DIAZ MUÑOZ S.
Medicina general, Vías urinarias; 3 a 6. Bandera 574. Teléfono 3424.

Dr. LEON CHONCHOL
Medicina general. Rayos X. Sífilis, piel, venéreas. Regresó. Gálvez 61.

DR. CROIZET
Londres, 25, entre Serrano y San Francisco. Teléfono 637. Consultas 1-3.

Dra. JUANA DIAZ MUÑOZ
Especialista enfermedades señoras y niños: 2 a 4. Delicias 358. Teléfono N.o 1715.

OCULISTA
Ojos, nariz, oídos y garganta. Estudios Europa. San Antonio 148. (Entre Moneda y Agustinas). Consultas: 3 a 6.—Dr. E. García Collao.

Dr CARLOS DOREN
Enfermedades de señoras. Cirugía. Monjitas 536. Teléfono 2571. Consulta: 1 a 4.

Dr. RODRIGO DONOSO GAETE
Médico Hospital Salvador. Medicina interna. Consultas de 1.30 a 3 P. M., menos los Sábados. Amunátegui 32. Domicilio: Ejército 134. Teléfono 2206.

Dr. JOSE DONOSO DONOSO

Médico-cirujano
Horas de consulta: de 2 a 4.
Miraflores 457.—Teléfono 2773

Dr. RICARDO DONOSO
Enfermedades del corazón, pulmón. Regresó de Europa. 2.30 a 4.30. Agustinas 619.

Dr. EDUARDO DE RAMON
Estudios en Europa. Cirugía, enfermedades señoras. Partos, 1 a 4.— Agustinas N.o 1606. Teléfono 3623.

Dr. DIMITSTEIN

Agustinas 1308, esq. Teatinos, Rayos X. Medicina general. Corazón, pulmón, estómago e hígado, 1 a 4. Teléfono 3348.

Dr. ESPINA
Rayos V. Medicina interna. Estudios Europa. Catedral 1425, cerca Amunátegui. Teléfono 2102. De 1.30 a 4.

Dr. FRANCISCO EDWARDS
Estudios Europa. Vías urinarias. Teatinos 10. De 2 a 3.

Dr. FUENZALIDA BRAVO
Profesor extraordinario. Enfermedades de niños. Merced 560. Teléfono N.o 1721, 2 a 4.

Dr. FONTECILLA
Estudios Europa. Afecciones pulmonares y nerviosas. Rayos X, pneumotorax artificiales, tuberculinoterapia, etc. Delicias 1626.

Dr. FUENZALIDA CORREA
Cirujano, enfermedades señoras, partos; 2 a 3. Huérfanos 745. Teléfono 466.

Dr. CARLOS GARCES BAEZA

Delicias 1276. — Teléfono 3747 Exámenes químicos bacteriológicos. Reacción Wassermann. Medicina interna. 3.30 a 5.30.

Dr. GLEISNER V.

De 1 a 5. Pulmón, corazón, hígado, riñón, intestinos, etc. Sífilis. Castro 26. Casilla 2664.

Dr. RICARDO GUNTHER
Ayudante clínica ginecológica. Partos, enfermedades señoras. Av. España 696, de 3 a 4. Telf. 253. Parque.

DOCTOR GIANELLI
ESTUDIOS EUROPA
SIFILIS PIEL VIAS URINARIAS
21 de MAYO 562
CONSULTA de 2 a 6

ENFERMEDADES DE LA PIEL, SIFILES Y VENEREAS
Luz ultra violeta. Radioterapia.
Dr. FELIX GROHNERT B.
Ejército 391. De 2-6.

Dr. VICTOR M. GAZITUA
Partos, enfermedades de señoras. Trasladóse Agustinas 586, 2 a 4. Teléfono 976.

DOCTOR GREENE
Estudios Europa. Cirugía y Ginecología. Calle París 809 (manzana residencial, San Francisco) 2 a 4. Teléfono 2860.

Dr. A. GORGEWSKY S.
Médico jefe Policlínico medicina interna. Hosp. San Juan de Dios. Pulmón, estómago, hígado, intestinos. República 42. Tel. 197, de 2-5.

Dr. ENRIQUE GONZALEZ H.
Estudios Europa. Especialista estómago, intestinos, hígado, diabetes, obesidad, reumatismo. Ejército 664. De 1.30 a 3.30.

Dr. ANIBAL GREZ
Oídos, nariz, garganta. De 1.30 a 3.30. Merced 324. Teléfono 3555.

Dr. GUSTAVO GIRON L.
Cirugía y ginecología. Brasil 32. Teléfono 3126. De 2 a 3.

Dr. MARIO GARCIA DOMINGUEZ
Medicina general. Enfermedades señoras. Partos Venéreas: 1 a 5. San Diego 65.

Dr. ALEJANDRO INFANTE
Médico Jefe Policlínico Niños Hospital Salvador. 2 a 4. Delicias 253.

Dr. ROBERTO JARAMILLO
Ejército 707. Teléfono 142. Parque.

Dr. RAUL VENTURA JUNCA
Médico residente Hospital Salvador. Medicina interna. Rayos X. Preferentemente aparato cardio-vascular y digestivo. Riquelme 140. De 4 1|2 a 6. Teléfonos 3828 y 395.

Dr. ARNULFO JOHOW
Estudios Europa Cirugía y ortopedia. Adultos niños, 3-4. Santo Domingo 1523. Teléfono 1033.

Dr. ALBERTO KORNER ANWANDTER
Estudios en Estados Unidos. Cirugía, ortopedia. Consultas: 10-12, de la mañana Santo Domingo 614.

INSTITUTO RADIOLOGICO
Radioscopia, radiografía, radioterapia, aplicaciones radium.
Dr. ADOLFO KAPLAN
Estudios Estados Unidos y Europa. Trasladóse: Huérfanos 1466.

Dr. TEODORO LEIBLE
Enfermedades nerviosas. Medicina interna. Aplicaciones eléctricas. De 3 a 6 Olivos 794.

Dr. H. LEA-PLAZA

Estudios Europa. Compañía N.o 2115. De 2 a 5. Teléfono N.o 3880.

Dr. LABRA LETELIER
Nariz, garganta, oídos. Consultas de 2 a 5. Compañía 1361.

Dr. ARMANDO LEON I.
Cirugía. Compañía 1909. Martes, Jueves, Sábado: 1 a 3. Teléfono 3846.

Dr. LOIS
San Pablo 1236. Medicina general Vías Urinarias. Sífilis. De 1 a 5.

Dr. LAVAL
Medicina interna. Lord Cochrane 340. De 2 a 4.

Dr. J. MONTERO C.
Medicina interna. Venéreas, de 1 1|2 a 3, y de 6 a 8. Clínica nocturna 9 a 10. Agustinas 1060.

Dr. G. MORAGA FUENZALIDA
Regresó Europa. Enfermedades niños, luz extra-violeta. Cochrane 118 Teléfono 2804 De 2.30—4

Dra. CORA MAYERS
Médico Cirujano
Regresó de Estados Unidos. Especialista en niños. Luz ultra-violeta. Ahumada 29. Teléfono 711.

ENFERMEDADES DEL CORAZON
DOCTOR MAHOTIERE
Estudios en Europa. Compañía 1973. Consultas de 1 a 4.—Rayos X y Laboratorio.

PROF. DR. B. MUÑOZ PAL
Cirugía general. Trasladóse Santo Domingo 1418 esquina Amunátegui.

Dr. JUAN MARIN B.
Cirugía general. Enfermedades vg., niños. Domicilio: San Diego 1843. Consultas, Amunátegui 85. Teléfono 3796.

Dr. MUÑOZ VALENZUELA
Médico residente Hospital Niños. Enfermedades niños. Tuberculosis, infantil. Matucana 303, 2 a 5. Teléfono 153.

Dr. MALBRAN
Enfermedades mentales y nerviosas. De 2 a 4. Se trasladó a Huérfanos 1880.

Dr. MANUEL MORENO
Medicina general, particularmente: pulmón, estómago, intestinos. Tratamiento especial. Tuberculosis pulmonar. Estudios Europa. San Francisco 155. De 2.30 a 4.30.

Dr. JUAN MONTENEGRO M.
Enfermedades de niños. Compañía 1770. Teléfono 2120. Regresó.

SANATORIO GOSSMANN
Constitución
Sucursal del Sanatorio Gossmann, Cassel, Alemania.
Cura natural de las enfermedades por medio del sol, aire. agua fría, caliente y vapor; masaje, gimnasia y dieta especial. Aplicaciones individuales a cada caso. Ahorre un viaje a Europa, ocurriendo a este sanatorio, situado en una de las playas más hermosas de Chile. Prospectos a disposición: casilla 5, Constitución.

Dr. OSCAR MELENDEZ
Medicina interna Sífilis. Consultas en Santo Domingo 1036, de 2-4, y 21 de Mayo 578, de 4-5. Domicilio: Ejército 141. Teléfono 2831.

Dr. H. NUÑEZ ZAMORA
Matucana 289. Teléfono 291. Estación, 1 1|2 a 3 1|2. Sábado, 4-6.

Dr. LUIS OPAZO P.
Jefe Policlínica. Niños. Universidad de Chile. Compañía 3007. Teléfono 48, Estación.

Dr. JULIO A. PAREDES F.
Ex jefe Clínica y Policlínica Ginecológica. Prof. Korner. Especialmente enfermedades señoras. Medicina. Cirugía. Brasil 47., de 2 a 4. 2 a 4.

Dr. ORREGO PUELMA
Médico Hospital San Juan de Dios. De 3.30 a 5 y media. Agustinas 1314. Teléfono 1217.

Dr. PANTOJA

Corazón, pulmón, estómago, sífilis Delicias 1276. De 2 a 4. Teléfono 3747. Santo Domingo 1036. Teléfono 574, de 6 a 8.

Dr. MARCIAL PARADA
Oídos nariz, garganta. De 2 a 6. Santo Domingo 831 Teléfono 1859.

Dr DAVID PULIDO
Enfermedades niños, Santo Domingo N.o 1790. Teléfono 2152. De 1 a 3.

Dr. PRUNES
Estudios Europa. Jefe clínica piel, sífilis, venérea. Merced 490. Casilla 2894.

Dr PATIÑO MAC-IVER
Medicina interna. Enfermedades niños, Libertad 448. De 2 a 4. Teléfono 1636.

Dr ALBERTO PANATT
Médico jefe Policlínico, Prof. Prado Tagle. pulmón, corazón, estómago, hígado, Rayos X. Teléfono 1211, Trasladóse a Delicias 1416. De 2 a 4.

Dr. SANTANDER
Estudios en Europa. Medicina interna, especialmente estómago e instentinos Rayos X. Alameda 938. De 2 a 5.

Dr. LUIS QUIROGA
Medicina general. Consultas: 4 a 5.30. Catedral 1452. Teléfono 3760.

Dr. ALBERTO RAHAUSEN
Cirugía general. Compañía 2928. Teléfono 192. Estación. De 2 a 4.

Dr. JOEL RODRIGUES P.
Estudios Europa. Medicina interna. Especialidad estómago, intestinos, Rayos X, De 2 a 4. Amunátegui 559. Teléfono 2810.

Dr. CESAR RODRIGUES LEON
Medicina interna. Enfermedades de niños. Catedral 2607. 1 a 2 y Bascuñán Guerrero 1013, 4 a 5.

INSTITUTO SANITAS

AGUSTINAS 1955
Laboratorio auto-vacuna, radioscopias, terapia de radium y de Rayos X. Luz ultra-violeta. Aplicaciones eléctricas. Instalaciones de radium baños de ácido carbónico, diatermia.

Dr. SCROGGIE
Especialidad enfermedades de niños. Jefe de la Clínica de Niños. Universidad de Chile. Consultas de 2 a 4 de la tarde. Rosas 1157.

PROFESOR Dr. SOTO PARADA
Laboratorio Clínico. Moneda 1035. De 3 a 6.

Dr. Marco A. Sepúlveda R.

LABORATORIO CLINICO
Trasladóse a Miraflores 450. Teléfono 233. Abierto a toda hora.

DR. CRISTOBAL SAENZ
Estudios Europa. Afecciones médico-quirúrgicas abdomen. Estómago, sífilis. Rayos X. De 1 a 3.30. Agustinas 1889, teléfono 3098.

Dr. HELLMUTH SIEVERS W.
Médico-cirujano. Domicilio: Molina 72. San Antonio 275 De 2 a 3 1|2.

Dr. CARLOS SEAMAN
Médico cirujano Consultas: 1.30 a 4. Trasladóse. Delicias 225.

Dr. STOLTING
Oculista. Médico recibido Alemania. Chile. Moneda 627, de 3 a 6.

D. OTTO SCHWARZENBERG
Enfermedades niños, 2 a 3, Martes. Jueves y Sábado. Lunes y Viernes 2.30 a 3.30. Santo Domingo 1523. Teléfono 1033.

Dr. VEGA MACHER
Exclusivamente pulmón. Nataniel 109. De 2 a 3.30. Lunes y Miércoles.

Dr. G. E. VIDAL S.
Delicias 2696. Teléfono 245. Estación. Consultas: 6 a 7.

Dr. TORRES TORRES
Jefe clínica profesor Korner. Enfermedades señoras y cirugía. Trasladóse Delicias 261. De 2 a 6.

DR. GUSTAVO UNDURRAGA
Niños, corazón, arterias, catarro intestinal, 2 a 4. San Isidro 128. J-13

Dr. J. M. VERGARA KELLER
Regresó de Europa. Partos, ginecología Agustinas 828. De 2 a 4. Teléfono 2855.

Dr. JORGE VIVES BRAVO
Enfermedades niños. Delicias 335. Teléfono 2895.

Dr. VILLAGRA
Estudios en Europa. Unicamente pulmón. Rayos X. Pneumotorax. Helioterapia. Dieciocho 437 A. De 2 a 5.

Dr. JAIME VIDAL OLTRA
Ex-Director Sanatorio San José para, tuberculosis, Pulmón, corazón, estómago. Laboratorio: 2-3 1|2. Catedral 1433. Teléfono 2006.

Dr. MARCOS BRITO
Estudos Europa. Cirujía, niños. Enferedades señoras, partos, venéreas. A. Prat 309, de 3 a 6.

Prof. Dr. VARGAS SALCEDO
Regresó de Europa. Exclusivamente cirugía. Compañía 2499. Teléfono 1060. Martes, Jueves, Sábado, 2 a 5.

Dr. VICUÑA HERBOSO
Ayudante de la Clínica del profesor Prado Tagle. Hospital de San Vicente. Medicina interna, especialmente enfermedades del corazón Martes. Jueves Sábado. 2.30 a 4.30. Almirante Barros 270. Teléfono N.o 1053.

Dr. YAÑEZ G.
Estudios Europa Piel, sífilis, venéreas. Trasladóse. Delicias 865. De 2 a 5. Casilla 618.

Dr. WAUGH
914 606 Estudios Europa. Internas venéreas, sífilis. Wasserman. Consultas: 2 a 4.30. COMPAÑIA N.o 1853

Dr. WIREN
Oídos, nariz, garganta. Compañía N.o 1606. De 2 a 5.

Dr. WEINSTEIN
Estudios Europa. Enfermedades de la piel, sífilis y venéreas. Radioterapia y luz ultra-violeta Agustinas 1357. De 2 a 5.

DENTISTAS

C. VALENCIA COURBIS
Operaciones indoloras. Coronas y dentaduras. Teatinos 50.

Dr. GUILLERMO VELASCO M.
Dentista. Estudios en Filadelfia. Catedral 1261

Dr. ENRIQUE SANSOT
Ahumada 11. Teléfono 4221. Horas: 9 a 12 y 2 a 6.

Dr. CERDA LOPEZ
Ahumada 11. Teléfono 4221. Horas. 9 a 12 y 2 a 7

Dr. CLODOMIRO CONTRERAS
San Antonio 451. Teléfono 3692. Horas. 10 a 11 y 3 a 6.

Dr. LEONEL CONTRERAS M.
RAYOS X
Cirujano dentista. Merced 486.

FORTUNATO ENCINA P.
Especialmente placas, coronas, puentes. Extracciones indoloras. Ahumada 56

Dr. CESAR PARDO C.
Dentista. Moneda 1035.

Dr. GALLARDO GONZALEZ
Estudios en Filadelfia. Consultas: diurnas y nocturnas. Echaurren 26.

WENCESLAO MUÑOZ L.
Dentista: Tratamientos rápidos. Extracciones sin dolo San Diego 448.

ARMANDO MORA PINOCHET
Dentista. Trasladóse: Santa Rosa N.o 671.

ALFREDO MUÑOZ LOBOS
Extracciones sin dolor. Somnoformo. Puentes, placas. Tratamientos rápidos. Compañía 1852.

CLINICA DENTAL

"VALENZUELA BASTERRICA"
Luis R. Berríos Méndez
Rafael Valenzuela Labbé
Carlos H. ROJAS
DENTISTAS ESPECIALISTAS
Cirugía dental atendida por médicos especialistas. Somnoformo. Correcciones de anomalías. Riquelme 47 Teléfono 1642

ARQUITECTOS

EDUARDO TASSO
Construcciones. transformaciones y reparaciones. Huérfanos 1258.

OFICINA DE CONSTRUCCION
Dirección o Contrat...
LEOPOLDO NAVARRETE
Morandé 67. Teléfono 31... Casilla N.o 380.

CONTADORES

VICTOR MENA VELASCO
Contador. Perito Mercantil. Arbitrajes, revisiones, balances... Merced 882, esquina Estado.

MATRONAS

M. AVILA
Matrona ginecologista, Cl... da. Consultas gratuitas. Br...

AIDA AZAGRA
Partos, curaciones, recibo pe... tas. San Diego 956.

MATRONA
JUANA BERNALES V.
Atiendo partos, curaciones, consultas de 1 a 1... cios módicos. Maule 974.

MATRONA BRAZO
Pensionistas, Atiende do... yecciones. Mujica 20, es... Vicuña Mackenna.

CLINICA PRIVADA
Dra. Mercedes Darrigrandi... del extranjero. Atenderá su... guida clientela en su pensi... Huérfanos 3170.

H. IZQUIERDO DE GA...
Partos y ginecología. Seg... nóstico. Atención esmerada... sionistas, precios módicos... completos, últimos adelantos... cia. Consultas 8-10 y 1-4. ... yes 869.

AMELIA MATUS
Recibo pensionistas. Partos... ción a domicilio. Toda cla... yecciones. Maule 1062.

PENSIONADO OBSTETRICO GINECOLOGICO
Recíbense enfermas cualquier... embarazo. Asistencia comple... tos desde $ 40. San Diego ...

PENSIONADO MENA...
Pensionistas. Partos, pensi... Masajes, inyecciones. Cochrane...

SARA OSORIO DE GONZ...
Matrona. Partos y curaciones... 2254.

Mme. E. PRAGNAN...
Matrona francesa. Avenida ...

MATERNIDAD PARTICU...
Flor Villaseca. Recibe pen... provincias, meses, días. Par... raciones. San Diego 267.

CLINICA PRIVADA DE O... TRICIA
Señora Reyes, matrona g... ta. Establecimiento modern... dido por cirujanos espec... Enfermas todas partes del... tos, precios módicos. Esmera...

PENSIONADO PARTICU...
Mercedes Rojas. San Diego ... cibe enfermas. Curaciones... tas toda hora.

INSTITUTO Dra. VICE...
Pensionado asistencia part... mas provincias, días; aten... micilio. San Diego 57.

ANA G. VARGAS BARR...
Partos. Recibo pensionistas... Americana 627. Teléfono 16...

CARMELA ROMAN
Maternidad particular. Reci... mas pensionistas. Maestranza...

CARMELA TORO G.
Partos. Asistencia toda hor... enfermas. Matucana 640.

VARIOS

CLINICA
Instalada todos adelantos m... únicamente tratamientos y c... radical enfermedades venéreas... nito-urinario e impotencia. ... nes rápidas, seguras (Proc... científico comprobado únic... dido por su dueño, Luis ... B. y doctor Félix Valenzuela... cios módicos. Facilidades p... atiende ambos sexos diaria... a 12 y de 2 a 8. Consulta... de 6 a 8 P. M. Puente ... lla 2721 Santiago.— NOTA... tas de provincias por corre... cia.

CLINICA ALAMEDA ...
Tratamiento sífilis y gono... sus complicaciones ambos... curaciones rápidas y métod... modernos conocidos. Atiend... 12 M. y de 5 a 7 P. M. ... de 9 a 10 P. M. Hospital... enfermos, con pensión, ... $ 20 diarios.

LIDIA QUEBAT
Masajista titulada. Tratam... dico-científico, facial bell... cure, obesidad. Extracción... llo, lunares. Merced 882.

DEFUNCION
Ha dejado de existir nuestro inolvidable esposo y padre, don
Salomón Fuenzalida
Rogamos a los que fueron sus amigos, acompañar sus restos al Cementerio General.
LA FAMILIA.
El cortejo saldrá, hoy Viernes, a las 4 P. M., de su casa habitación.

DEFUNCION
Habiendo fallecido nuestro deudo don
Pedro Valencia Verdejo
Invitamos a sus parientes y relaciones a sus funerales que se verificarán hoy Viernes 22, a las 4 P. M.
El cortejo saldrá de Balmaceda 671.
María P. de Valencia, Pedro, Ernesto, Mercedes y Regina Valencia Prado

---

IN MEMORIAM
Mañana Sábado 23, primer aniversario de la muerte de nuestro inolvidable esposo y padre
J. Manuel Donaire L.
Se dirá una misa por el eterno descanso de su alma, en la Iglesia de Lourdes, a las 8 A. M.
LA FAMILIA.

Pompas Fúnebres
"EMPRESA ZENTENO"
Estado 17 — Teléf. 4275
Delicias 2584 - Teléf. 524
El favor siempre creciente del público, nos autoriza para declarar que ello se debe a nuestra correctísima presentación, modicidad de nuestros precios y esmerada atención.
ABIERTO DIA Y NOCHE
SIN INTERRUPCION

DEFUNCION
Habiendo dejado de existir en Buin mi querida esposa
M. Luisa Ríos de Vicuña
(Q. E. P. D.)
Ruego a mis amigos se sirvan acompañar sus restos a la última morada, el día 23 de los corrientes, a las 9 1|2 A. M., después de unas honras que se celebrarán en la Parroquia de Buin.
JUAN VICUÑA FUENTES.

DEFUNCION
Ha dejado de existir la señora
Doralisa V. v. de Araneda
Sus restos fueron sepultados privadamente.
LA FAMILIA.

Pompas Fúnebres
La Humanitaria
San Diego esquina de Concepción
TELEFONO 244 (MATADERO)
Servicios desde $ 30
Correcta presentación. Abierto día y noche.
ATENDIDO POR
Ernesto Gutiérrez L.

$ 95
Casimir inglés. Corte y materiales de primera.
Blanco y Negro
Sobretodo entallado
412 - SAN DIEGO - 412

COMPAÑIA MINERA Y AGRICOLA OPLOCA DE BOLIVIA

NUEVA EMISION DE ACCIONES
A fin de dar cumplimiento al acuerdo tomado por la Junta General Extraordinaria de Accionistas celebrada el 1.º del presente mes, se comunica a los accionistas que los Registros de Transferencias permanecerán cerrados desde el 23 hasta el 31 de Mayo, debiendo los Accionistas dentro de este plazo suscribir y pagar el importe de las acciones que le correspondan a razón de una acción nueva por cada cuatro de las actuales que posean.
Los Accionistas que hasta el 31 de Mayo no hubieran suscrito y pagado sus nuevas acciones, perderán su opción.
Santiago, Mayo 20 de 1925.
EL CONSEJO.

¿QUIERE USTED AHORRAR DINERO?
Visite nuestra Casa y encontrará ternos a su gusto, corte irreprochable, casimires importados y forros de primera clase, dando al mismo tiempo facilidades de pago.
Gran surtido de Sobretodos de la afamada marca "IMPERIO".
Cooperativa Sastrería.- Agustinas 877

DIRECCION GENERAL DE SANIDAD

SERVICIO DE VACUNA PREVENTIVA DE LA FIEBRE TIFOIDEA

Se avisa al público que desde esta fecha se iniciará este servicio en la Sección de Sueroterapia y Vacunoterapia del Departamento de Profilaxis General.

Las personas que deseen vacunarse deben venir provistas de un certificado médico, en el que se establezca que no hay contra-indicación para la vacunación.

HORAS DE SERVICIO: 3 A 5 P. M.

Fábrica de Tejidos de Punto
— DE —
César Pinochet F.
AVENIDA SUBERCASEAUX 659 - SANTIAGO

Vendo chompas tejidas de fantasía a	$ 11 c|u.
Calzones finas para señoritas a..	$ 6 c|u.
Camisas a..	$ 7 c|u.
Jersey y Chalecos gruesos para hombre a..	$ 20 c|u.
Bufandas..	$ 4 c|u.

Enviándonos su valor anticipado despachamos pedidos a vuelta de Correo

---

"ASOCIACION VIAJANTES DE CHILE"

En conformidad al acuerdo tomado por el Directorio General y a las bases acordadas por la comisión que tiene a su cargo la fusión con la Sociedad Empleados de Comercio, se pone en conocimiento de los socios que los nuevos libros de la Sociedad fusionada se abrirán el 1.º de Junio con los socios que hayan pagado hasta la cuota mortuoria N.º 34 y la mensual de Mayo. Los que no hayan pagado estas cuotas el 30 de Agosto, quedarán de hecho eliminados de ambas instituciones.

El nuevo seguro de cuota fija entrará en vigencia tan pronto se firme la escritura pública de fusión, lo que se avisará oportunamente.

Concepción, 14 de Mayo de 1925.

A. RUIZ LARENAS,
Secretario General

Raulí para piso
1x4½ MACHIHEMBRADO. $ 1
.. Barraca y Fábrica
LA REPUBLICA
DOMEYKO 2354 — TELEFONO 182. PARQUE

H E R N I...

Bragueros elásticos, faj... lotas neumáticas, piernas artificiales. Aparatos ort... muletas.
Chappuis y Theód...
ARTURO PRAT 346 — CAS...
Unicos Especialistas ...

FERROCARRILES DEL ESTADO

ADQUISICION DE MATERIALES, UTILES DE ESCRITORIO, IMPRENTA, MAQUINARIAS, HERRAMIENTAS, E...

Las propuestas públicas por materiales, útiles, etc., para el consumo de la Empresa, durante el año 1925, cuyos pormenores se ... en los cuadernos impresos (Grupos), que están a la venta en ... cretaría del Departamento de Materiales y Almacenes, en la ... ción de Alameda, serán abiertas en dicho Departamento a las ... tarde de los días que a continuación se indican, siendo sus ... aproximados, en moneda corriente, los siguientes:

El 2 de Junio de 1925
Grupo N.o 20.—Herramientas, neumáticos y repuestos ...
Grupo N.o 23.—Maquinarias.. .. ..
Grupo N.o 37.—Vidrios y Espejos.. .. .. ..
El 16 de Junio de 1925
Grupo N.o 26.—Material para alumbrado y fuerza e...
El 8 de Julio de 1925
Grupo N.o 27.—Material para alumbrado eléctrico de locomotoras y equipo.. .. ..
Grupo N.o 40.—Materiales para línea aérea de electrificación de la I Zona.. .. ..
El 28 de Julio de 1925
Grupo N.o 33.—Repuestos para locomotoras, coches y
Santiago, 28 de Noviembre de 1924.
trica.. .. ..
carros.. .. ..

Bases y antecedentes en la Secretaría del Departamento de Materiales y Almacenes, en la Estación Alameda.

La apertura de las propuestas públicas solicitadas para el ... Junio, en la parte relativa al Grupo N.o 36 queda postergada ... 14 de Agosto próximo.—Santiago, Marzo 5 de 1925.

Solicítanse propuestas públicas para la provisión de ... tros cúbicos de piedra chancada para la 2.a Zona, entre ... y kilómetro 41 de la línea Central; y 10,000 metros cúbicos de ... dra chancada para la 1.a Zona entre las estaciones de Mapocho ... Batuco.

Las propuestas se abrirán el 12 de Junio próximo a las ... ras, en el Departamento de la Vía y Obras, estación Mapocho ... donde podrán consultarse las bases y antecedentes de ... horas.

PROPUESTAS POR RECTIFICADORES DE CORRIENTE

Se piden propuestas por siete rectificadores de corriente ... 230 volts, a cotínua, 37,5 volts para cargar baterías de coches ...

Bases y antecedentes en la Oficina de Electrificación de ... rrocarriles del Estado (Sección Instalaciones), Bandera 57...

Las propuestas se abrirán el 1.o de Junio próximo a las 1...

LA NACION
Santiago, Mayo 22 de 1925

LA JORNADA CIVICA DE AYER

La capital de la República ha palpitado ayer de esperanza y de emoción patriótica. Fué como un latido del corazón ardiente de la patria, que revela de súbito las ansias recónditas de vida y acción de un organismo aterrido y abrumado bajo una persistente sugestión pesimista.

Este vuelco vigoroso del sentimiento público repercutirá en vibraciones vivificantes a lo largo del país. Una sacudida brusca y enérgica ha bastado para cortar las invisibles ligaduras que por tanto tiempo han mantenido a este pueblo atado a la desesperanza. Pueblo joven, colocado al borde de un amplio y glorioso destino, desea anhelosamente vivir la vida próspera y pujante que le está reservada. El recuerdo de una lejana jornada de heroísmo que fué la expresión culminante de sus virtudes, golpeó bruscamente su memoria, desgarró la venda que ocultaba a sus ojos el espectáculo de sus propias energías y del porvenir que se abre ante sus pasos.

Las dianas de ayer por la gloria de los héroes de Iquique fueron nuevas trompetas de Jericó, abatiendo las murallas del pesimismo y la desilusión. El pueblo tendió al fin el oído a las voces de los profetas verdaderos, que pronunciaron en calles y plazas, al pie de los bronces de homenaje, la palabra exultante de la regeneración nacional por la resurrección de las virtudes patrióticas y el saneamiento físico y moral de la raza.

Chile, ayer, se ha revelado a sí mismo. Un largo ciclo de dilación y de abandono había cubierto la heredad nacional de grises cenizas de desaliento. Un soplo juvenil, producto de la inspiración de un instante, ha sido suficiente para descubrir de nuevo, en la entraña de la conciencia pública, el ardiente rescoldo de la vitalidad nacional. Está intacto, rebosa de energías latentes, de esperanzas y anhelo que sólo es necesario alentar y dirigir.

Las armas de Chile han brillado en la iniciación de la más grande y gloriosa batalla que puedan registrar fastos nacionales. Nunca el toque de carga ha tenido en el espíritu público un efecto más electrizante. Apretadas legiones de ciudadanos han colmado las calles en actitud resuelta de combate. Ya están en marcha, y el vigoroso impulso inicial no habrá de detenerse hasta haber consumado la ancha etapa de esfuerzo y de cooperación patriótica que acaba de abrirse en nuestra historia: más allá de las trincheras del derrotismo, más allá de los reductos de las enfermedades físicas y morales donde hay millares de chilenos encadenados al vicio y a la muerte, aguarda la victoria que es prosperidad, salud, confianza, progreso, justicia, bienestar.

Fuerzas incontables, las más sanas energías de la raza, han actuado en la grandiosa jornada cívica de ayer: todas merecen un aplauso fervoroso y han conquistado un alto título a la consideración pública: el Gobierno, representado especialmente en la dinámica personalidad del Ministro de Higiene, el Ejército, las instituciones obreras, y esos innumerables reclutas del optimismo que siempre estuvieron ausentes de las manifestaciones habituales de las contiendas políticas y sociales, y que ayer recibieron el bautismo de fuego en la gran lucha por la salvación del país.

LA PREVISION SOCIAL EN LA ADMINISTRACION PUBLICA

Merced a estudios y revisiones recientes, emprendidos por el actual Gobierno, ha alcanzado su forma definitiva el antiguo proyecto de ley que provee a establecer un servicio permanente de previsión social en la administración pública.

Desde tiempo atrás, los Cuerpos Legislativos y el Gobierno, por iniciativas aisladas, pero fundamentalmente concordantes de diversos miembros del Congreso, se habían preocupado de la necesidad de implantar en la administración un sistema de previsión social que, reemplazando el oneroso e ineficaz sistema actual de jubilaciones, asegurara el bienestar a los servidores del Estado y sus familias, con arreglo a las modernas orientaciones sociales, ya aplicadas en otros aspectos del trabajo.

Para los obreros, el personal de Ferrocarriles y los empleados particulares se han creado ya estos servicios, basados principalmente en la cooperación y el ahorro obligatorio; y no había ninguna razón para que los empleados públicos fueran excluídos de semejante y justo beneficio.

El proyecto a que nos referimos provee amplia y eficazmente a llenar los fines fundamentales de la previsión social, asegurando al funcionario inhabilitado por la edad o por accidentales dolencias para continuar en el servicio, una pensión de retiro que lo coloque al abrigo de la miseria, y, después de sus días, provea a las necesidades de subsistencia y educación de sus hijos. Al mismo tiempo se establece un sistema de seguros de vida y se determinan otros beneficios a que el funcionario público puede acogerse dentro de ciertas condiciones, para acrecentar su bienestar y el de sus familias, como la adquisición de bienes raíces, préstamos, asistencia social, etc.

El financiamiento de este servicio se prevé efectuado por aportes de los propios empleados mediante descuentos proporcionales de sus haberes, y otros recursos especiales: el resultado, desde el punto de vista fiscal, es el abandono gradual por el Estado de la atención de las jubilaciones, que en la actualidad representan un grueso renglón de egresos y verdadero peso muerto en el presupuesto nacional.

Esta positiva ventaja agregada a los beneficios que la ley proporcionaría a los interesados directos, los empleados públicos, acentúa el interés de esta importante medida de Gobierno, cuya pronta dictación nos permitiríamos insinuar como un acto aconsejado por conveniencias nacionales inmediatas y permanentes, por si no bastara la consideración de que ella significaría colocar en un nivel de equidad con las demás colectividades asalariadas al numeroso personal de la administración pública.

Togal
El famoso específico alemán contra la Grippe, Influenza, Resfríos, Dolores Reumáticos y Nerviosos
PEDIDOS A CASILLA 3609
N|O.

TRATAMIENTO CIENTIFICO DE LAS ENFERMEDADES VENOSAS
Y DE LOS DISTURBIOS DE LA FUNCION OVARIANA
MÉNOVARINE
4 grageas al día
VARICES-ALMORRANAS
Laboratorios Mondolan
PARIS
DEPOSITARIO PARA CHILE:
J. B. DIDIER. Santiago. Cas. 61

EL VERDADERO CONCEPTO

por ANTONIO PLANET

De acuerdo con las tendencias mundiales de protección a los que prestan servicios asalariados, se ha dictado en nuestro país, en los últimos meses, una copiosa legislación social. El fin de estas leyes lo inspira un sincero principio de justicia del cual todos participamos. Sin embargo, como ellas afectan intereses cuya existencia es indispensable para que puedan ser aplicadas, es necesario proceder con mucha cautela y con criterio ecuánime, oyendo tanto a las partes que van a gozar de sus beneficios como a las que han de soportar las cargas.

Si este procedimiento lo aconseja la prudencia con caracteres de regla general, en el caso nuestro se impone como imprescindible en vista de las condiciones en que han dictado las leyes, sin el control acucioso de las Comparaciones Legislativas y sin el auxilio de cifras estadísticas, factor básico en estas materias.

En la Ley sobre Contrato de Trabajo se registra la siguiente disposición: "Art. 22. El salario mínimo que se fije en el contrato de trabajo no podrá ser inferior a los dos tercios, ni superior a los tres cuartos, del salario normal o corrientemente aplicado en la misma clase de trabajo a los obreros de las mismas condiciones o aptitudes, en la ciudad o región en que se ejecutan.

Una comisión de obreros y patrones, nombrada en la forma que determina el reglamento, fijará anualmente el monto del salario mínimo que debe pagarse."

El inciso segundo de este artículo contempla la idea que hemos expuesto y deja al reglamento el procedimiento que debe seguirse. A este respecto, cumplimos con decir que para que se llene el objetivo de la ley, han de formarse tantas comisiones como industrias haya, pues es sabido que cada una de ellas tiene características especiales que impiden someterlas a un mismo cartabón. Aún más, dentro de una misma industria, existen diversas secciones que ocupan distintas categorías de personal, que se diferencia por su competencia, por su habilidad técnica, etc., etc.

Creemos que estas ideas han de ser tomadas en consideración al reglamentarse las leyes sociales, ya que sabemos al Ejecutivo penetrado de "una política económica y social que convierta al Estado en un coadyuvante y no en un perturbador de la producción".

A. P.

MALAS PRACTICAS

por el Teniente Coronel MARMADUKE GROVE

En Diciembre del año pasado proponía, como un medio de poner término a los empeños, que los puestos administrativos, de cualquiera naturaleza que fueran, se dieran en concurso, ante comisiones gubernativas y según programas especiales.

Del resultado de estos concursos, que deberían ser públicos, se levantaría el acta correspondiente, en la cual quedara claramente establecido el candidato, o los candidatos, con opción a los puestos por llenar.

Copias de estas actas, debidamente autorizadas, deberían ser acompañadas al Decreto de nombramiento, y el Tribunal de Cuentas rechazaría todos aquellos nombramientos que no estuvieran de acuerdo con el resultado de las actas respectivas.

En caso de insistencia del Gobierno, el Tribunal no daría curso al Decreto, como sucede hoy, sino que lo enviaría en consulta al Senado, o a la Corte Suprema, quienes se pronunciarían sobre la irregularidad administrativa.

Si es cierto que el Ejecutivo debe tener amplia libertad en los nombramientos de sus empleados, no lo es menos que los postulantes, que fían en la seriedad de la prueba a que serán sometidos, deben contar con la **seguridad absoluta** de que sus derechos serán completamente garantidos.

Sucedió en aquella época, en Diciembre, que los servicios municipales de la ciudad hicieron una farsa de concurso para llenar algunos altos puestos, burlando a los mejores postulantes, cuya preparación, conocimientos técnicos y trabajos presentados superaron en absoluto a los de los nombrados, algunos de los cuales no tenían más antecedentes que venir altamente apadrinados.

Lo anterior puede comprobarlo quien quiera, con sólo dirigirse al actual Intendente Municipal y preguntarle si encontró una tal situación al hacerse cargo de su alto puesto.

Nuevamente se presenta la oportunidad de legislar sobre el particular, ya sea en la forma propuesta o en cualquiera otra que asegure la opción a los puestos de la administración del país de los más capacitados para servirlos, sin que sea necesario recurrir a la famosa tarjetita de recomendación, al conocido gestor de empleos o al pagador de elecciones, con puestos públicos.

Los principios democráticos sustentados por el movimiento regenerador propiciado por el Ejército no han sido aún comprendidos, ni mucho menos llevados a la práctica. Ellos significaban la muerte civil de los audaces y de los ineptos, brindando amplio campo a los estudiosos y preparados que desearan servir al país en sus diversas actividades.

El movimiento igualitario era hacia arriba, presentando a todos los capaces, sin distinción de cuna ni de fortuna, las mismas probabilidades de vencer y alcanzar los altos puestos a que son acreedores los hombres de talento, de alta moral y de reconocido patriotismo, pero que jamás debieron alcanzarlos los mediocres, los figurones, que antes contribuyeran a la ruina moral y económica del país.

Un solo sentimiento debe unirnos y un solo deseo debe inspirar nuestros actos sintetizados en las siguientes palabras: "Pedir el concurso serio y sistemáticamente organizado en la provisión de puestos públicos y administrativos como el medio más sencillo de que los hombres más capaces lleguen a ellos y salven al país de la ruina, a que fatalmente llegaremos, si se continúa con el sistema tan desprestigiado desde 1891 hasta nuestros días."

Lo anterior no envuelve crítica para nadie, sino el ferviente deseo de que los principios regeneradores se lleven ampliamente a la práctica en todas las actividades nacionales.

M. G.

Santiago, Mayo 21 de 1925.

¡SERAN FULMINADOS!

por CONRADO RIOS GALLARDO

Está próximo a poner proa a nuestro país Mr. Edwin Walter Kemerer. Se trata del hombre de quien la opinión pública espera el milagro de la moneda fija.

Viene a trabajar en la reorganización de nuestras finanzas en los precisos momentos en que los contribuyentes acaban de descorrer algunos nudos más a su bolsa de caudales y en que por razones de inversión se elevan al cielo muchas protestas. Todos, grandes y pequeños, se encuentran por lo tanto con el pensamiento clavado en la acción próxima del hombre que se acerca.

Una fuerza oculta y que obra con misterio no desea el triunfo del financista norteamericano, no quiere que repita su hazaña de Colombia. Se trata de una falanje de hombres que obtienen enormes ventajas con las oscilaciones del cambio. Nuestra moneda péndulo es la base de muchas grandes fortunas, amasadas sin más esfuerzo que la audacia. Dos, tres, cuatro o cinco peniques para arriba o para abajo se traducen en muchos millones de pesos al Debe o al Haber de los especuladores.

Estos hombres que han jugado incesantemente con el bienestar de los demás, que son tan numerosos como los dedos de las manos, se han permitido burlarse del país entero. Vienen triunfando desde hace veinte años y ahora se aprontan para defenderse. Su acción ha destruido como por encanto todos los proyectos tendientes a evitar el reinado de la moneda péndulo. Esos proyectos se han ahogado en un río de champagne y esfumados en las espirales de miles de cigarros puros...

Mr. Kemerer aun no ha partido y ya se levantan barricadas que dificulten su camino y le tiendan en la jornada. Hay algunos que han tenido una idea genial: abrir el Congreso para que el financista norteamericano reciba lecciones de economía política...

Nuestro país tiene cosas extraordinarias. Hace años fracasó ruidosamente el técnico de más reputación en materia de ferrocarriles en Alemania, el señor Dorner. El mismo hombre tuvo durante la guerra todas las vías férreas del imperio en su mano. La movilización de los seis millones de soldados germanos, que tan pronto combatían en el Rhin como emergían victoriosos en la Prusia Oriental, estuvo a su cargo. En Chile no pudo movilizar ¡ni los trenes que marchaban de Santiago a Valparaíso!

Así aguardan hoy muchos hombres el fracaso de Mr. Kemerer; pero este fracaso no va a venir. "La Nación" es el diario que lanzó la idea de traer un técnico financiero al país. Hay más, "La Nación" propuso a Mr. Edwin Walter Kemerer en su editorial del 12 de Octubre del año pasado.

Nuestro diario interpretando un sentimiento público, arraigado fuertemente en la opinión nacional, cubrirá la guardia. No va a permitir por motivo alguno la obra de los emboscados y está dispuesto a sacarlos de las sombras en que actúan para mostrarlos a la luz del sol. Barreremos todos los obstáculos, limpiaremos el campo de raíz, porque estamos ciertos de que así servimos una de las más grandes causas de la opinión.

Los especuladores no podrán levantar cabeza porque dispararemos inmediatamente sobre ellas. Tenemos un poderoso anteojo de antena para ubicar los blancos y un buen servicio de exploración. No se podrán entonces errar los tiros. El caso del señor Dorner no se va a repetir.

Colombia era un país crónicamente enfermo de papel moneda. Un día el General Pedro Nel Ospina, que subió a la primera magistratura el 7 de Agosto de 1922, sintetizó su programa de gobierno en estas palabras: "**Eficiencia, honradez y orden en la casa.**"

Mr. Edwin Walter Kemerer arribó poco más tarde a Colombia y, en cumplimiento de ese programa, restauró sus finanzas. Su intervención dió resultados inmediatos, definitivos, sorprendentes. El oro reemplazó al papel moneda.

Ahora viene a decirnos cuáles son los defectos de nuestra vida financiera y cuáles los remedios. No va a destruir sin construir. Está dispuesto, porque a eso viene, a realizar su hazaña de Colombia.

Los hombres que le crucen el camino en semejante empresa, ¡serán fulminados!

C. R. G.

FUERZA O VALORES ESPIRITUALES

por ENRIQUE MOLINA.

El señor Leopoldo Lugones ha dirigido una carta al señor Joaquín Edwards Bello, a propósito de la cuestión de si ha sonado para el mundo la hora de la espada.

Creyendo, como el señor Lugones, que se trata de un problema de gran magnitud y no pensando en querella personal contra nadie, vuelvo a discurrir sobre este tópico.

El señor **Lugones** insiste—y hay que agradecerle la claridad con que lo hace—en el retorno a la norma pagana de "la belleza y de la fuerza como expresiones supremas de la vida." Graves problemas. Mucho he dicho sobre esto en mi anterior artículo a propósito del individualismo sensual y estético, pero hay que volver sobre ello en los nuevos aspectos que se ofrecen.

Veneremos la belleza como noble y dulce deidad indiscutida. Que el artista le consagre sus desvelos, su existencia toda, dentro de la abstracción que reclama su labor creadora para ser fecunda. Nosotros elevaremos nuestra vida en una constante y desinteresada admiración de lo bello en la naturaleza y en el arte y de admiración también a la personalidad del que lo realiza en sus obras.

Pero la fuerza tomada como norma no permite una aquiescencia tan incondicional y sin examen.

El concepto de fuerza o energía es básico en todo lo que atañe a las interpretaciones del universo, pero no ocurre lo mismo en el reino humano, o, si se prefiere, en el reino de los valores humanos.

Me atrevería a decir que las fuerzas para cobrar valor entre los hombres tienen que dejar de ser fuerzas en sí mismas y transfundirse en otros valores. Las fuerzas de la naturaleza inanimada despiertan estimación cuando son expresión de belleza o significan energías encadenadas al servicio del hombre o que ya van en camino de estarlo. Fuera de estos casos, las mencionadas fuerzas entrañan, desde un punto de vista humano, un mal. El sol es objeto de suprema belleza y manantial de inagotable energía. Con razón ha sido divinizado por todos los pueblos primitivos. Una catarata, una simple caída de agua, un torrente, son bellos y a la vez fuentes de energía utilizable. Pero una inundación es un mal. Una tempestad puede ser bella; pero un naufragio, un huracán que arrasa los pueblos, levanta los techos en el aire y causa millares de muertes, son cataclismos que se lamentan durante varias generaciones.

La fuerza en los animales feroces no podemos estimarla sino en lineamientos de belleza y para esto es preciso que dicha fuerza no sea una amenaza para nosotros. Podemos admirar un tigre, un león detrás de las rejas de un jardín zoológico; pero a campo raso no hay posibilidad de detenerse a contemplar la belleza. La fuerza de esos felinos es sólo un mal enorme. Los microbios disponen de una gigantesca fuerza de reproducción y de destrucción. Labran cavernas en los pulmones de los hombres, horadan sus huesos y combinan en el cerebro extrañas construcciones que enloquecen. Los microbios con todas sus fuerzas no pueden ser para nosotros objeto de belleza. Tampoco de utilidad. Son sólo un mal, un gran mal.

La fuerza en los animales domésticos la medimos según su utilidad, y, a veces, por añadidura, deleitándonos en la belleza de sus formas y colores.

En el cuerpo humano la fuerza toma valor en forma de salud y belleza. No ignoramos que en nuestros días los boxeadores y los atletas cuentan con legiones de admiradores, lo que podría aducirse como una prueba de estimación de la fuerza en sí misma. Pero ¿no es verdad que los que creemos mantenernos en un justo término medio consideramos que los ejercicios físicos, los deportes, sólo son recomendables como pasatiempo o como medio de conservar y estimular el vigor y la belleza del individuo y de la raza? ¿No lamentamos lo que pasa de esta eurítmica armonía como una exageración peligrosa, como una deformación?

Por el pórtico de la salud entramos al santuario de las fuerzas intelectuales y morales. Se necesitan fuerzas sin duda para ser un Sócrates, un Pagano, un Miguel Angel, un Leonardo de Vinci, un Walter Scott, un Balzac, un Sarmiento, un Lastarria; pero estas fuerzas se denominan generalmente amores: amor a la verdad, amor al arte. Eran menester fuerzas para que Leonardo compartiera todos sus escasos recursos con sus discípulos; pero estas fuerzas se llaman amor a la juventud. Se necesitan fuerzas para ser un Epicuro y un Epicteto, otros paganos, pero estas fuerzas se llaman resignación y sabiduría sublimes. Se necesitan fuerzas para ser Jordán Bruno, pero esa fuerza se llama asimismo amor, amor heroico a la verdad. Se necesitan fuerzas para ser hermana de la caridad o Teresa de Jesús, pero esas fuerzas se llaman aún amor: amor a Dios, amor a los hombres, misticismo. Se necesitan fuerzas para inmolar la primavera de su vida a los diecinueve años, como Juana de Arco, pero esas fuerzas siguen llamándose amor: amor a la patria. Y en fin, precisan fuerzas para desafiar tempestades populares e internacionales y ayunar como lo ha hecho Gandhi; pero—persisto el latido cordial—esas fuerzas son siempre amores y se llaman fe, veneración absoluta por la verdad, consistencia espiritual, abnegación y sed de sacrificio.

En el orden social la fuerza propiamente dicha es la fuerza armada. Santa y respetable es su misión como defensora de la integridad nacional y si se atiene a que se mantengan los fueros constitucionales de la justicia y el derecho. En estos casos culmina en escuela de civismo; fuera de ellos entraña una calamidad.

Pero hay además otras fuerzas sociales, las financieras y las del proletariado. Aquéllas condensan en sus manos las energías económicas nacionales e internacionales, son las fuerzas capitalistas. Los poseedores de ellas, los financieros, no se han sentido sino muy fácilmente inclinados a creer, como el señor Lugones, que las normas de la vida son "fuerza y belleza" y de aquí han resultado en todo tiempo grandes males para la sociedad. Muchos desastres de la sociedad contemporánea, que el señor Lugones atribuye a la democracia, no son más que el producto de la aplicación cruda de esa fórmula del egoismo sensual "fuerza y belleza".

La resistencia y la rebelión son las fuerzas de los proletarios. Parece que éstos hubieran leído al señor Lugones, porque con sobrada frecuencia no hacen otra cosa que acudir a su fuerza. ¡Ay de la sociedad en que los detentadores de las energías financieras y del trabajo no se convenzan de que hay otra potencia superior a la fuerza y de que deben someter sus pretensiones, aspiraciones y reclamos al examen de su majestad serenísima "la justicia".

Lo que vengo sosteniendo se confirma con un ejemplo tomado del propio señor Lugones. "El Imperio Romano o dictadura democrático-militar, dice, con su éxito de trescientos años—de Augusto a Diocleciano inclusive—es la realización gubernativa más benéfica y progresista que se conozca."

Convengamos en que estos juicios tan categóricos lanzados sobre el conjunto de una vasta época son muy discutibles. Lo son en cuanto a lo progresista y más aún en cuanto a lo benéfica. Es acertado reconocer en ella períodos a que sientan esos dictados enaltecedores mientras que aplicárselos a otros resulta grotesco y cruel, como discernir honores cívicos a un clown o a un verdugo. ¿Cómo hablar de "la realización gubernativa más benéfica y progresista que se conozca cuando tenían el cetro con que difundían el pavor y envilecían los caracteres en la sociedad romana monstruos degenerados cuales fueron Tiberio, Calígula, Claudio, Nerón, Domiciano, Heliogábalo y tantos otros?

Hubo un período al cual conviene sin regateos el dictado del señor Lugones. Es el de los Antoninos, serie de monarcas próceres que llega a la cúspides en Marco Aurelio, el más grande hombre de la raza latina o el más grande de todos los hombres, según Taine y Renán. ¿Cuáles eran las normas de este augusto pagano coronado? ¿La belleza y la fuerza? Ah, no! En sus serenos pensamientos que ratificó en sus actos, se muestra buscando la luz de la razón, el sometimiento al deber, la libertad interior, la renuncia a todo lo que perturbe el dominio de sí mismo, la gratitud hasta para con los malvados, la resignación en una palabra y conformidad con los designios del universo. Todo esto, si se quiere, es bello, pero no denota el culto de la fuerza.

Los Antoninos fueron preclaros varones. Han dejado en la historia la estela brillante de haber sido los mejores gobernantes de que ha gozado la humanidad. ¿Y qué se recuerda de estos paganos? ¿Qué se ha admirado en ellos? ¿Acaso el empleo de la fuerza? Ah! no tampoco. La realización de la justicia fué su anhelo y se les venera por la grandeza de sus caracteres, por su bondad y ecuanimidad.

De manera que el ejemplo del Imperio Romano, traído por el señor Lugones como un período benéfico y progresista que prueba la eficiencia de su norma pagana de "belleza y fuerza" no ha resultado procedente sino en un caso: cuando hubo mandatarios de carácter capaces de obedecer los preceptos de la razón, la moral y la justicia. Es decir, con los soberanos que pusieron sobre la fuerza el imperio de los valores espirituales y humanos, lo que significa la negación de lo que el señor Lugones ha querido demostrar.

Si aún dudáis, completad el cuadro anterior con lo que ocurrió después de Marco Aurelio. "Por un juego cruel de la naturaleza, dice un historiador, el hijo de Marco Aurelio, Cómodo, era un brutal, apasionado por los espectáculos del anfiteatro, hasta el punto de exhibirse él mismo como gladiador". Entramos en un período desastroso en que se repiten los mismos fenómenos mórbidos que hemos observado ya después de la tremenda sacudida causada por el reinado de Nerón. Reaparecen esta vez con una gravedad y consecuencias mucho más terribles. Los acontecimientos que habían señalado los años trágicos, 69 y 70, habían transcurrido como una tormenta. El desorden va a prolongarse con algunas intermitencias durante un siglo. (*)

Ha pasado el imperio de la razón, del deber y de la actividad filosófica. Ha vuelto el imperio de la fuerza. Se derrumba toda la bella arquitectura del siglo de los Antoninos. ¡Viva la fuerza! ¡Qué cosa más pagana queremos!

En nuestra busca de una clave para los enigmas del mundo es cierto que llegamos por todos los caminos del análisis en último término a un núcleo misterioso de indescifrables energías pero hemos visto que la misma energía, la fuerza, **para ser estimada** en el reino humano precisa **transmutarse** en otros valores: en belleza, agilidad, salud, inteligencia, amor, abnegación. Si no se infunde para cobrar nueva vida en estas nobles cosas se le llama simplemente fuerza bruta y se le desprecia.

Pero supongamos que mi disquisición haya sido incompleta y que sea posible aceptar la fuerza, como lo hemos hecho con la belleza, sin discusión en cuanto a norma.

En este supuesto tenemos que reconocer que señalar a la belleza y la fuerza como normas de la vida,—y de una manera exclusiva según lo hace el señor Lugones,—es incurrir en una amputación, en un empobrecimiento del ámbito espiritual del alma humana. ¿Por qué limitar los valores a esos dos? ¿Cómo pensar en conseguir siquiera tal limitación?

Fuera de ellos tenemos otros, como la bondad y justicia, sin los cuales no se puede ni concebir la convivencia humana. La bondad no ocupa ningún lugar en el Evangelio pagano del señor Lugones. La supone tal vez una virtud demasiado cristiana y por este motivo la ataca por el silencio. Pero la bondad es una virtud más que cristiana; es de Buda y sus discípulos, es de los judíos y del Zend-Avesta. Es de los paganos; los epicúreos y los estoicos eran fundamentalmente buenos; asimismo los socráticos, los platónicos y los peripatéticos. Tal vez hasta los cínicos lo eran. La bondad existe con la calma vigilia de una virtud realizada, o de una aspiración, de un ideal universal y humano. Es el óleo santo que suaviza las relaciones de los hombres e impide que sus miembros se resequen y se desgarren al rozarse en el áspero tráfago de la vida diaria. Los actos de bondad benefician al que los recibe y hacen mayor bien quizá al que los practica por obra de ese maravilloso fenómeno de autoenriquecimiento que es condición propia de la vida espiritual.

Hay campos de la existencia en que la bondad es no sólo un valor al lado de otros, sino que es el valor por excelencia, el ingrediente básico de una organización.

No hay más que un secreto para penetrar y convivir en la bulliciosa colmena de los niños, ahondar en sus almas hacerlos exprimir su miel y libar de ella. No hay más que un secreto: quererlos, practicar con ellos la bondad comprensiva.

¿Qué harán las madres en un mundo en que el señor Lugones no les deja más normas que la belleza y la fuerza? ¡Oh! la belleza, bienvenida sea, dirán ellas. Talvez sienten que ellas mismas son ánforas de eximia belleza. Los hijos son bellos y todo es bello en la vida cuando un amor feliz esponja las entrañas.

Pero ¿qué van a hacer con la fuerza, con la fuerza bruta, las pobres madres? Sabemos que ha habido una Fresia entre nuestros araucanos, que ha habido las madres espártanas, las madres numantinas capaces de heroicos hechos en energía. Pero el poder soberano de las madres arraiga en su amor, en su dulzura, en su terneza, en su don inagotable de abnegación y sacrificio, estados sentimentales que se conglomeran en torno a un núcleo de bondad y no de fuerza.

En su primer artículo el señor Lugones proclama el amor a la mujer como una de las pocas finalidades que el hombre persigue y debe perseguir con íntimo calor cordial. Los amantes, esos escogidos de los dioses, marcan el apogeo de lo que esta denigrada existencia terrestre suele ofrecer a los mortales. Si ellos no adoran y entienden la vida en esos momentos no serán nunca capaces de hacerlo. Y si ellos tratan de indagar cuales sean las supremas normas de la vida, si ellos auscultan en sus corazones cual sea la levadura de su pasión, ¿encontrarán sólo la belleza y la fuerza? La belleza tal vez sí, aunque ya sabemos que el "que feo ama bonito le parece". Pero la fuerza no la hallarán sino muy melificada. Quizá los amores de don Juan pudieran reducirse a los ingredientes de fuerza y belleza sin mayor explicación; mas no ignoramos que los de don Juan no eran amores de verdad, con excepción del último, ni siquiera amoríos, sino caprichos de hombre tan vanidoso y frívolo como afortunado, tan impulsivo como inescrupuloso. Los amantes hallarán que fuera de la atracción sexual, el amor, como en el caso de las madres,—ya que en todo verdadero amor hay algo de maternal,—es ternura, es afán de servicio, es don de sí mismo hasta el perdón sin límites, hasta el sacrificio por el ser amado. Es decir, que forma un complejo sentimental cuyos elementos son más variados y ricos que la fuerza y aún que la belleza.

Podrá argüirse que las normas de "belleza y fuerza" no se refieren a la vida privada, esto es, que no toman en cuenta a los humanos en cuanto padres, hijos, hermanos, amigos. Pero estas condiciones y estados envuelven al hombre y se compenetran con él como un fluido vital esencial, son su ser mismo. Quitadle esos amores y el hombre será un cadáver ambulante. ¿O váis a desdoblar su espíritu de manera que el hombre sea tierno en la vida privada y violento en la vida pública?

Con esto llegamos a la otra omisión, que hemos mencionado, de un valor esencial de parte del señor Lugones. No menciona el señor Lugones a la justicia entre sus normas de la vida. Como el amor es el resorte oculto, imprescindible, que mueve y alegra las almas, la justicia es el principio y ley de la vida pública. En las relaciones internacionales el mero empleo de la fuerza constituye un delito de iniquidad y la belleza en ellas no tiene otro sentido que el triunfo de la justicia y la confraternidad entre los pueblos.

El olvido de la justicia y el abuso de la fuerza traen entre los hombres el estado de barbarie, sobre todo de barbarie moral, que corrompe y enerva los caracteres, comprime y esteriliza la vida espiritual.

La fuerza puesta al servicio de la justicia es la cultura. Las espadas de los héroes se han esgrimido siempre por algún ideal preconcebido. Ha sido alguna noble idea la que ha movido el brazo heroico a abrir brecha, a tallar un campo en la maraña de prejuicios, de intereses creados, de iniquidades de su tiempo.

Por esto hay hombres de espada que han sido denominados héroes desde Hércules y Teseo hasta Washington, Bolívar, Sucre, San Martín y O'Higgins: porque han puesto su valor y su fuerza al servicio de valores morales, de derecho y de progreso. Los demás no son héroes; son matones o bandidos.

¿Cómo explicarse qué el señor Lugones no haya hecho mención de la justicia? Sólo caben dos interpretaciones de su norma de "belleza y fuerza". O una literal, y en este caso lo referente a la fuerza resultan una aberración. O suponer el pensamiento implícito de que la fuerza sea puesta al servicio de la justicia y del derecho. Esto parece tan obvio que no admitiera otro modo de entenderse. El señor Lugones habría cubierto con piel de león a la pobre justicia para entonarla y habría callado que este era un simple disfraz a fin de no desvirtuar los saludables efectos del engaño. Pero dentro de esta interpretación el señor Lugones no habría dicho nada de nuevo. Su tesis correspondería a lo que hemos venido sosteniendo sobre las relaciones entre la justicia y la fuerza. Es un viejo principio de la sociología y de la ciencia jurídica que no hay derecho ni ley mientras no exista un poder, un Estado, con la autoridad suficiente para hacerlos respetar e imponerlos por la coacción si es preciso. Antes de este momento y al lado de él no se puede hablar sino de vagos preceptos morales y religiosos que atañan a la conciencia y a la opinión.

De todos modos, y con sólo recordar lo ya dicho sobre el amor y la bondad, se ve que la divisa de "belleza y fuerza" del señor Lugones le queda corta, estrecha, a la vida, mutila y limita el ámbito espiritual del hombre. No sirve ni para el común de los mortales ni para los héroes. Es quizá un precepto destinado a un uso personal exclusivo.

Es una fórmula que en el primer momento puede de improviso encandilar a las gentes, pero no resiste al nuevo análisis ni encuadra dentro de un concepto integral de la vida.

La primera parte de nuestro reciente examen, que talvez pareciera a veces demasiado detallado, fué encaminado a probar que la fuerza puede ser objeto de estimación para nosotros sólo cuando se somete dócilmente a servir finalidades humanas.

En la segunda parte hemos visto que no es dado reducir esas finalidades a la belleza. Habría que agregar la bondad y la justicia, también la verdad, y toda la cohorte de los demás valores morales, útiles e intelectuales, es decir, principalmente espirituales. No entenderemos la vida espiritual como obra de una sustancia independiente de todo extracto material. Lo espiritual es función y resultado de la vida humana en su totalidad; pero es lo que le da como propio, caracterización, dignidad y superioridad distintiva.

E. M.

(*) G. Bloch.—L'Empire Romain.

Fundo por Propiedad renta
VENDO EN SANTIAGO, VALIOSO Y GRAN FUNDO
400 cuadras regadas, fundo modelo, completo
Como hay muy pocos en alrededores Santiago
Que vale $ 2.200,000, recibiendo en parte pago
Propiedad urbana de renta, bien central
DE VALOR HASTA $ 1.500,00
Propiedad renta por Fundo
PERMUTO GRAN PROPIEDAD EN VIÑA DEL MAR
En la principal calle, 20 chalets recién construidos
POR FUNDO DE VALOR HASTA $ 1.200,000
ALEJANDRO GREENE CRUZAT
Abogado y Corredor de Comercio
TEATINOS 86.—CASILLA 3722

VENDO O PERMUTO
LINDO CHALET EN GRAN AVENIDA MACUL
QUINTA 8,000 METROS CUADRADOS DE SUPERFICIE. — Chalet dos pisos. — Bajos: salón, escritorio, hall, comedor, dormitorio, pieza toilette, terraza, despensa. — Altos: cuatro dormitorios, baño, dos terrazas. Aparte, cocina, piezas servidumbre. En otro edificio, garage, tres piezas. Jardines, arboleda, 100 metros parrón. Gallineros. Agua potable, riego. Deuda Caja Hipotecaria. Aceptaría permuta por propiedad de renta en Santiago.
PRECIO: $ 130,000
CARLOS OSSANDON B.
168 — BANDERA — 168

INFORMACIONES DEL INTERIOR

(DE NUESTROS CORRESPONSALES)

LA VOZ DE LAS PROVINCIAS

"EL SUR", de Concepción, refiérese a la carta que el doctor Correa ha enviado al señor Yáñez, acerca de la implantación de la ley seca en nuestro país.

"De acuerdo con muchas de las ideas expuestas, agrega, debemos llamar la atención, como otras veces lo hemos hecho, tocante al punto principal del problema del alcoholismo en lo que se refiere a la manera de combatirlo entre nosotros: el cumplimiento liso y llano de las disposiciones legales vigentes sobre la materia, pero cumplimiento enérgico, sin contemplaciones de ninguna especie, porque, dígase lo que se quiera, no todas las leyes se cumplen y menos las que dicen relación con el alcoholismo.

Termina diciendo: "Pensamos hoy como ayer, en esta materia, que más que nuevas disposiciones legales necesitamos empeño sincero y hondo de hacer obra efectiva en bien del país y sobre todo que los llamados a velar por que se hagan efectivas las leyes de bienestar social comprendan que es un deber primordial cumplirlas sin rodeos ni contemplaciones que en este caso son sencillamente criminales porque afectan a la conservación misma de la raza."

"EL MERCURIO", de Antofagasta, expresa que se asegura que no concurren a las mesas inscriptoras obreros y empleados, gran número de miembros de los partidos políticos y muchos elementos independientes.

Duda si esta aseveración estaría de acuerdo con la verdad, pero, agrega, que bien valdría la pena de buscar las causas de esta abstención, si esto fuera verdad.

Dice que si en efecto se nota esa indiferencia de que se habla en muchos miembros de partidos políticos e independientes, ¿habría razón para creer que esa abstención fuera fruto de una consigna o una manifestación de que se sabe que no va a haber Constituyente?

Es patriótico y hay que repetirlo una y mil veces hasta hacer carne de nuestra carne estas palabras: debemos normalizar al país y esa normalidad será imposible sin Constituyente.

Termina diciendo: "Harán obra antipatriótica y desquiciadora, por tanto, quienes anticipadamente y en público y en privado, propalen el fracaso de la Constituyente, que no llegaremos a ella, o que de realizarse será una simple pantomima."

LOCAL PARA INSTALAR UNA INDUSTRIA

de mil metros de superficie, más o menos, se desea comprar o arrendar con contrato.

Ofertas con precio, a **CASILLA 899.**

ATACAMA

LA JIRA AL NORTE DEL CUADRO DE LA FEDERACION CHILENA

LA SESION SOLEMNE DE ANTENOCHE DE LA LIGA LOCAL EN HONOR DE LA DELEGACION.— A MEDIODIA DE AYER ASISTIO AL BANQUETE OFICIAL OFRECIDO POR EL INTENDENTE A LAS AUTORIDADES LOCALES.— ENORME ENTUSIASMO QUE HA DESPERTADO EN LAS CIUDADES DEL NORTE LA VISITA DE LA DELEGACION DE LA FEDERACION DE FOOT-BALL DE CHILE

En el encuentro de ayer, el cuadro internacional venció a la Liga Copiapó por 7 goals contra tres.

(De nuestro Enviado Especial, por telégrafo)

COPIAPO, 21. — Anoche celebró sesión solemne la Liga de Copiapó en la sala de sesiones de la Ilustre Municipalidad, en honor de la delegación de la Federación de Football de Chile.

Se encontraban presentes el señor Intendente de la provincia, Primer Alcalde, Juez del Crimen, comandante del Regimiento O'Higgins, autoridades educacionales y deportistas y numerosas familias de la sociedad copiapina.

Presidió la reunión el presidente de la Liga local, señor Pedro Villagrán, quien pronunció un elocuente discurso de bienvenida, recalcando la importancia de la jira que realizaba el cuadro representativo de la entidad jefe del football nacional a las provincias del norte, cuyos frutos no se dejarán esperar, dijo, por mucho tiempo, ya que era una embajada educativa.

El jefe accidental de la delegación sureña, señor Carlos Fanta, contestó agradeciendo la forma cariñosa con que se les había recibido, expresando que la Federación deseaba imponerse de las aspiraciones de las ligas afiliadas y ponerse en contacto directo con ellas. Dió a conocer, en forma concisa y clara, la organización democrática de la institución, su alto espíritu nacional, combatiendo el centralismo que tan funesto había sido para todas las instituciones del norte y sur del país, que no reconocía la verdadera importancia de las ligas afiliadas.

A continuación se refirió al proyecto del Ministro de Higiene y Previsión Social, señor José S. Salas, de formar un Consejo Superior de Educación Física y Moral.

La sala de pie, aclamó la iniciativa del señor Salas, y se resolvió enviarle un telegrama de felicitación.

En seguida, el señor Fanta dió lectura a varios pasajes de la versión taquigráfica del último Congreso Continental, celebrado en Montevideo, en que uruguayos, argentinos y paraguayos se referían a la noble labor de la Federación de Football de Chile, y a su definida actitud disciplinaria ante la política internacional.

Refiriéndose también al proyecto emanado de la Federación Deportiva de Chile, a propuesta de la Federación Chilena, de efectuar un Congreso amplio de ligas, dijo que la sólida organización de algunos deportes, como el lawn-tennis, excursionismo y deportes atléticos eran la mejor prueba del poder de los deportes unificados.

Finalmente, el señor Fanta dió lectura a la circular del señor Ministro de Higiene, dirigida a los Intendentes y Gobernadores, sobre defensa de la raza, mediante la práctica de la cultura física. Hizo resaltar el apoyo que prestan a estas aspiraciones de los deportistas del país, los señores Ministros de Guerra, de Relaciones Exteriores y el de Higiene y Previsión Social, y terminó enalteciendo las grandes figuras chilenas nacidas en esta ciudad.

Grandes aclamaciones saludaron las últimas palabras del señor Fanta, quien fué muy felicitado por los asistentes.

Los diarios locales, en su totalidad, saludan a la comitiva y aplauden la labor que desarrolla la Federación de Football de Chile, augurándole una brillante perspectiva en el futuro del más popular de los deportes.

(El Enviado especial, por telégrafo)

COPIAPO, 21. — A medio día de hoy se verificó el gran banquete ofrecido por el Intendente de la provincia en honor de los jefes y oficiales del Regimiento de Infantería O'Higgins, autoridades locales y delegados de la Federación de Football de Chile, en conmemoración de la epopeya de Iquique.

El local del Hotel Inglés, sitio de la manifestación, estaba regiamente adornado con profusión de flores y gallardetes. La mesa fué ocupada por los más represtnativo de la ciudad, amenizando la reunión la excelente banda del citado regimiento.

En medio de la más sana alegría y confraternidad al servirse el champagne hizo uso de la palabra el Intendente, quien en un elocuente discurso hizo resaltar el significado del aniversario que se conmemoraba y al mismo tiempo el alto honor que tenía para Copiapó la visita de la distinguida delegación de fooballistas presente que venía a poner un tinte de mayor realce a las festividades que se desarrollarían, conforme al programa elaborado por las autoridades en celebración del Combate de Iquique.

Contestó el comandante del O'Higgins en elocuentes términos, siguiéndole en la palabra el teniente señor Justo Pastor Rivera, miembro de la delegación deportiva. Ambos fueron largamente aplaudidos.

A petición de los comensales, habló el enviado especial de nuestro diario, el que fué interrumpido en varios pasajes de su improvisación.

Fué una reunión altamente simpática.

Mañana a medio día el Rector del Liceo, señor Damián Meléndez, ofrecerá un almuerzo a los jefes de la delegación de la Federación Chilena.

El cuadro internacional chileno ha sido invitado por la Liga de Taltal a jugar a su paso por este puerto.

(El Enviado especial, por telégrafo)

COPIAPO, 21.—El indescriptible entusiasmo que había despertado el anuncio de la realización del encuentro entre el cuadro de la Federación de Foot-ball de Chile y el seleccionado local, se vió ampliamente confirmado, pues, más de tres mil personas rodeaban la cancha, ávida de presenciar la brega.

En la tribuna de honor se encontraban las autoridades y distinguidas familias de la sociedad.

Minutos después de las 3.30 P. M. se presentaron los equipos siendo recibidos con grandes aplausos.

Puestos a las órdenes del árbitro internacional señor Carlos Fanta, los elencos tomaron la siguiente colocación:

Federación:

Ramírez
Canto Figueroa
Sánchez Toro Aravena
Domínguez Ramírez Molina
Sánchez Varas

O

Segura González
Manriquez Malbran Gravano
Riasi Rowe Delard
Peña Stolsenbach
López

Liga de Copiapó

El sorteo fué ganado por los locales los que optaron por jugar con sol a las espaldas.

Correspondió a los visitantes iniciar la contienda, invadiendo de inmediato el área contraria, pero Stolsenbach se encargó de desbaratar la primera intentona.

Se siguió a continuación un período de equilibrio, en que ambas líneas efectuaron excelentes jugadas, dando una dura labor a los medios zagueros.

A los diez minutos, Toro logró apoderarse de la pelota para entregarla a Ramírez y éste con toda precisión a Domínguez, el que, tras una corta corrida, batió a López, con tiro cruzado y fortísimo.

La apertura de la cuenta fué entusiastamente saludada.

La obtención de este tanto no desconcertó al cuadro local, el que maniobró con todo acierto, manteniendo equilibrada la cotienda por más de quince minutos, pero sin que los ágiles pudieran poner en peligro la valla de Ramírez.

La resistencia que encuentran los ágiles visitantes, es quebrada por Varas quien ejecuta un avance individual por su línea, hasta afrentar a la zona peligrosa, enviando un ceñido centro que recibe Molina para batir por segunda vez la ciudadela copiapina.

A continuación se efectúan acciones que se desenvuelven con suma rapidez.

Los contendores realizan magníficos avances que merecen los aplausos del público, destacándose la labor de la línea ligera federacionista, que ejecuta admirables combinaciones.

Los últimos instantes del primer período son de intensa actividad sin que se altere la cuenta, hasta su final.

Reiniciada la brega, los ágiles locales desarrollan una acción inteligente, dando un enorme trabajo a la zaga visitante.

Figueroa y Canto deben echar mano de todos los recursos para contrarrestar la ofensiva, lo que consiguen tras ruda labor. La pelota es adquirida por Sánchez quien ejecuta una espléndida corrdia en combinación con Domínguez, rematando este último con magnífico golpe de cabeza que le dá el tercer goal para sus colores.

Minutos después, Varas es llamado para servir un tiro esquina, que bien colocado, ofrece la oportunidad a Domínguez, para que, con golpe de cabeza, vuelva a burlar la vigilancia de López, obteniendo el cuarto tanto de la tarde.

La superioridad del conjunto federacionista es aplastante. Las acciones se desenvuelven en el campo de los locales, viéndose obligada su zaga a defenderse desespedaramente.

Un minuto después Molina toma la pelota y de un potente tiro esquinado la anida en la red local.

En esta situación, los jugadores copiapinos se repliegan a fin de evitar el aumento de la cuenta; pero no pueden evitar que vean caer nuevamente su valla ante un violento tiro desde quince metros, enviado por Toro, anotándose ést, el sexto goal de la tarde.

Ante este abultado score, los representantes de la Federación, cambian de técnica y empiezan a desarrollar una excelente academia de buen football, que entusiasmó a los asistentes.

Los últimos minutos son de intensa expectación. Faltando cuatro minutos para dar término a la brega, la línea local efectuada una hermosa corrida a base de combinaciones por alto que da por resultado el que Segura cobre el primer goal para sus colores.

La obtención de este tanto entusiasmó a los jugadores liguistas, los que organizan debidamente sus líneas y en impetuoso avance, obtienen el segundo goal por intermedio del mismo jugador, al medio minuto escaso después.

La realización de estas jugadas da márgen para que el público anime a sus favoritos a fin de que no tarden en descontar la ventaja, lo que consiguen.

González es puesto en movimiento por Delard, iniciando inmediatamente una corrida en combinación con Gravano, llegando hasta frente a la valla de Ramírez después de eliminar a cuantos se le ponen por delante, y con fuerte tiro esquinado y bajo, obtiene el tercer y último goal para sus colores.

Faltando sólo un minuto para el final, y cuando se creía que el score no sería alterado, Ramírez ejecuta un ataque individual que le da oportunidad para colocar el último tanto, mediante un tiro violento.

Al terminarse la brega, el público invadió la cancha para sacar en andas a los representantes de la Federación de Foot-ball de Chile.

La presentación hecha por el cuadro visitante dejó la mejor impresión en el ánimo de los asistentes, y hay unánime parecer en pronosticarle muy brillante actuación frente a los poderosos equipos que le enfrentarán en las demás ciudades nortinas.

El elenco representantivo de la Liga Local demostró ser disciplinado, desarrollando un buen foot-ball, pero carece de armonía en sus líneas.

El público dió muestra de una cultura excepcional.

Un tren especial corrió desde Caldera a Copiapó trayendo a cientos de aficionados, deseosos de ser testigos de la hermosa contienda. Igualmente llegaron trenes del interior por la misma causa.

Los componentes de la delegación se encuentran en excelente estado de salud y se muestran gramente impresionados de las mútiples atenciones de que son objeto de parte de los deportistas y autoridades locales.—(El Enviado Especial, por Telégrafo).

LINARES

Ayer se inició la celebración del cincue- nario del Liceo de Linares

LOS DIVERSOS ACTOS REALIZADOS HAN ALCANZADO —EL TORNEO DEPORTIVO QUE SE REALIZARA PROMETE SER INTERESANTE

(De nuestro corresponsal, por telégrafo)

LINARES, 21. — Hoy se iniciaron las fiestas en celebración del cincuentenario del Liceo de Linares.

A las 10 de la mañana se izó la bandera nacional en el Liceo de hombres, acto al cual asistieron las autoridades, el Regimiento Aldunate, las Escuelas Primarias, delegados de la Universidad, cuerpo de policía y un numeroso público.

En seguida se organizó un desfile alrededor de la Plaza de Armas. Al llegar a este sitio, se cantó la Canción Nacional, y ante numerosa concurrencia que estaba estacionada aquí, el profesor de Historia, don Rafael Escobar, diser- la epopeya de Iquique.

En la tarde se llevó a fiesta teatral, concurriendo merosa concurrencia. Los honor estaban ocupados por legados de la Universidad por los delegados de los nos el ex-rector, don Leo deras Le Brun, y ex-profe

En la noche hubo un que el profesorado del miento ofreció en honor los visitantes.

Existe gran entusiasmo senciar los torneos de prometen revestir un pecial.

MOLEJONES DE PIEDR

de la mejor calidad, importados, ofrece en surt completo

FUNDICION LIBERTAD

LIBERTAD 58

CONCEPCION

La Sociedad Agrícola acuerda celebrar un C so de Vinicultor

(De nuestro corresponsal, grafo)

CONCEPCION 21.—Hoy sión la Sociedad Agríco con el fin de ocuparse de la de la industria vinícola nuevas leyes que se piensa bre la materia.

A este respecto se acor brar un Congreso de Vi desde la provincia de Maul Convención que se llevará antes del 28 de Junio pró

Para organizar este Co designaron las siguientes nes:

De Programa: Los seño Urrutia M., Marcos Serra zalo Urrejola, Pedro Crum Frick, Mario Greene, Dom tínez, Manuel Soto, y los del Directorio de la Soci deseen concurrir a las esta Comisión.

De Propaganda: Señores Hochferber, Augusto Larra llo Grant, y miembros de dad que deseen concurrir.

Comerciante cura un fuerte catar con inhalaci

El señor Rojas, come de Constitución, atorm muchos meses antes d bar el nuevo tratamien terno, había usado o medios sin resultado

El señor Miguel R. la calle Vial N.o 448, ción, desea ardientemente das las víctimas del c nico conozcan su experi el Vicks VapoRub, el medio externo para las catarrales que hace poco a Chile.

Vicks es el ungüento te que goza de tanta México y los Estados U de se usan más de 17 m tarros anualmente.

"Me había atormenta escribe el señor Rojas, muchos meses un catarr crónico". Ya había usado se de medicamentos sin éxito. Por último prob VapoRub, inhalando de acuerdo con las dir después de tres aplic catarro desapareció p to".

EL NUEVO METODO TAR LOS RESFRIADOS CABEZA Y EL CATAR NICO

En caso de resfriado beza, catarro crónico o máticos, simplemente poco de Vicks en una taza de lata e inhálese res de mentol, eucalipto tomillo y alquitrán Además, introdúzcase él en las fosas nasales pírese bien. Las víctim tarro crónico, encontr hechor alivio y apacible mo resultado de este tamiento casero. Y tante tendrá buenos PARA EL RESFRIADO PECHO, SIMPLEMENT TESE

Vicks es igualmente ra resfriados en el ganta dolorida, bronq monía incipiente, en toda afección donde mación o congestión. madres usan el Vicks friado de los niños darle tanta medicina

A causa de los pro tisépticas y curativas el Vicks es una exce ción para cortaduras contusiones, dive da inflamación de verdad "El males".

De venta en todas rías.

UNICO REPRESENTANTE CHILE

OSCAR C. WEND

HUERFANOS 761, OFIC SANTIAGO

Lloyd Real Holandés

SERVICIO RAPIDO DE VAPORES LUJOSOS

ENTRE BUENOS AIRES Y AMSTERDAM, CON ESCALA EN

Uruguay, Brasil, Portugal, España, Francia e Inglaterra

PROXIMAS SALIDAS DE BUENOS AIRES

POR MAS PORMENORES, DIRIGIRSE A SU UNICO AGENTE EN SANTIAGO:

"FLANDRIA", 21 Mayo
"ZEELANDIA", 13 Agosto
"ORANIA", 7 Julio
"FLANDRIA", 25 Julio
"ZEELANDIA", 13 Agosto
"ORANIA" 3 Setiembre
"FLANDRIA", 24 Setiembre

OTTO LOOSE

HUERFANOS 1153 (Altos).—TELEFONO 365, CASILLA 382

GRACE LINE

Servicio rápido de pasajeros y carga, para Antofagasta, Iquique, Arica, Mollendo, Salaverry, Talara, Bilbao, Cristóbal y

NEW YORK

"SANTA TERESA"

Saldrá de **VALPARAISO**, el **MIERCOLES 27 de MAYO**, a la 1 P. M.

PROXIMAS SALIDAS:
"SANTA ANA" ... ... JUNIO 10
"SANTA ELISA" ... ... JUNIO 24
"SANTA LUISA" ... ... JULIO 8

AGENTES DE LA NOSA LINE

New Orleans and South American Steamship Co. Servicio mensual de vapores de carga desde New Orleans, EE. UU., a puertos chilenos y vice-versa

GRACE Y CIA. (CHILE) S. A.

HUERFANOS 1037 — SANTIAGO

SOCIEDAD MARITIMA Y COMERCIAL R. W. JAMES Y Cía.

LINEA DE VAPORES RAPIDOS DE PASAJEROS

"FRESIA" saldrá el SABADO 23 DE MAYO, a las 6 de la tarde, para Coquimbo, Huasco, Taltal, Antofagasta Mejillones, Tocopilla e Iquique.

"FLORA" saldrá el SABADO 23 DE MAYO, a las 4 de la tarde para Lota, Corral, Tomé y Talcahuano.

Por fletes, pasajes y demás pormenores, verse con:

Sociedad Marítima y Comercial
R. W. JAMES Y Cía.
Av. Errázuriz 1014, Tel. Ing. 2652, Valparaíso

LUIS A. GONZALEZ C.
Bandera 152, Tel. Ing. 2165
Santiago

22—M.

NAVIGAZIONE GENERALE ITALIANA

LINEA CENTRO-AMERICA-PACIFICO

El magnífico vapor de pasajeros,

"BOLOGNA"

Llegará a Valparaíso el 3 de Junio pv. para salir el día 5 del mismo mes para Antofagasta, Iquique, Arica, Puertos del Perú, Ecuador, Centro América, Barcelona Marsella y GENOVA.

Se admiten pasajeros para Talcahuano, Antofagasta, Iquique y Arica. Para Europa pasajes de ida y vuelta, también con regreso Vía Buenos Aires.

Para pormenores referentes a reservas de pasajes, dirigirse a:

REISER, PETITBON y Cía.
BLANCO 891 — BRASIL 750.— CASILLA 1397—VALPARAISO

ITALIA-AMERICA
MORANDE 237.—CASILLA 2759
SANTIAGO

Compañía Transatlántica Española

SERVICIO PLATA - MEDITERRANEO

El rápido y lujoso vapor-correo

"Reina Victoria Eugenia"

saldrá de Buenos Aires para ESPAÑA el 2 de Junio próximo, con escalas en Montevideo, Río de Janeiro, Tenerife (Canarias), Almería, Cádiz y Barcelona.

SERVICIO SUD - PACIFICO A ESPAÑA

Salidas de Valparaíso para ESPAÑA:
3 de Junio.....—Vapor "LEON XIII"
3 de Julio.....—Vapor "MANUEL ARNUS"
3 de Agosto...—Vapor "BUENOS AIRES"
3 de Setiembre.—Vapor "MANUEL CALVO".

con escalas en Antofagasta, Iquique, Arica, Mollendo, Callao, Guayaquil, Balboa, Colón, Puerto Colombia, Curacao, Puerto Cabello, La Guayra, Ponce, San Juan de Puerto Rico, Canarias, Cádiz y Barcelona.

Se expiden pasajes para todos los puertos de escala, incluso ANTOFAGASTA, IQUIQUE y ARICA, y para los puertos del Norte de España: Vigo, Coruña, Gijón, Santander y Bilbao, con trasbordo en Cádiz.

Con motivo del Jubileo del Año Santo en Roma, se admitirá pasaje para CIVITAVECCHIA (Italia), a los mismos precios que rigen para España.

También se recibirá carga a tipos de flete convenientes.

Esmerada atención y excelente alojamiento y trato para los pasajeros de 1.a, 2.a y 3.a clases.

Para informaciones sobre fletes y pasajes y reserva de camarotes, dirigirse a los agentes:

S—M.

MARTINEZ VELASCO & Co.
Cochrane 653 — Casilla 108 - V
VALPARAISO

LUEJE, NIETO & Co.
Agustinas 289 — Casilla 3934
SANTIAGO

LLEGARON:

Bazas de piedra en todas sus medidas. Lingue muy seco

VIGAS Y VIGUETAS

Alamo mach. 1|2 x 4 1|2; plastras, guarda-polvos y cornizas

Barraca y Fábrica

LA REPUBLICA

DOMEYKO 2354 — TELEFONO 182

NERVIOS ó Insomnio

Si no lograis dormir, si el sueño es agitado con pesadillas; si os sentís fatigados sin motivo ó por trabajo intelectual ó físico, tomad la

NEURINASE

Su acción calmante, á la vez que inofensiva y tónica, os procurará un sueño natural, reparador y provechoso.

La *"NEURINASE"* cura y previene: Insomnios, Neurastenia, Neuralgias, Vértigos, Lasitud, Ideas tristes, Cansancio, Tics nerviosos, Desórdenes de la edad crítica, Palpitaciones, Convulsiones de los niños, etc.

Lab. Génévrier, 2, rue du Débarcadère, París
En toda buena farmacia.

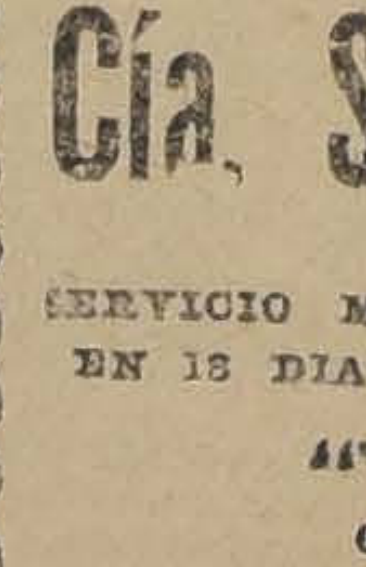

EL BUEN FUMADOR **no gasta otro**

PAPEL DE CIGARRILLOS sino el

de BRAUNSTEIN Frères — PARIS

Proveedores de Estado Francés y de las principales fábricas chilenas para

PAPEL de CIGARRILLOS en bobinas

Zig-Zag

Fuera de Concurso
Londres 1908 - Turín 1911

FUMADORES, Exijan en todos estancos el **Zig-Zag**

Cía. Sud Americana de Vapores

SERVICIO MENSUAL A NEW YORK CON ITINERARIO FIJO EN 18 DIAS — SALIDAS EN SABADOS, A LA 1 EN PUNTO

"TENO" 6 de Junio
"ACONCAGUA" 4 de Julio

Con escala en Antofagasta, Iquique, Arica, Callao, Payta y Cristóbal.

SERVICIO QUINCENAL A GUAYAQUIL (ECUADOR). SALIDA EN VIERNES, A LAS 4 P. M.

"PALENA" 29 de Mayo
"IMPERIAL" 12 de Junio

Con escala en Coquimbo, Antofagasta, Gatico, Tocopilla, Iquique, Caleta Buena, Arica, Ilo Mollendo, Chala, Pisco, Cerro Azul, Callao, Salaverry, Pascamayo, Eten, Pimentel y Payta.

SERVICIO QUINCENAL A PIMENTEL (PERU) — SALIDAS EN VIERNES, A LAS 4 P. M.

"MAIPO" 22 de Mayo
"CACHAPOAL" 5 de Junio

Con escalas en Coquimbo, Huasco, Caldera, Chañaral, Taltal, Antofagasta, Iquique, Pisagua, Arica, Ilo, Mollendo, Chala, Lomas, Pisco, Tambo de Mora, Callao, Huacho, Supe, Huarmey, Casma Samanco, Chimbote, Salaverry, Pacasmayo y Eten.

Vapores para Penco, Lota, Tomé y Talcahuano

Salidas todos los Jueves, a las 4 P. M.

WESSEL, DUVAL y Cía.

HUERFANOS ESQUINA MORANDE, AGENTES

COMPAÑIA TRANSPORTES UNIDOS

ESTADO ESQUINA DELICIAS, SUB-AGENTES

P. S. N. C.

VAPORES PARA EUROPA

VIA CANAL PANAMA

"OROPESA", 23 de Mayo
"OROYA", 6 de Junio 1 P. M.
"ORIANA", 20 de Junio

Para Antofagasta, Mejillones, Iquique, Arica, Mollendo, Callao, Balboa, Cristóbal, La Habana, Coruña, Santander, La Rochelle, Pallice y Liverpool.

Por estos vapores se expenden boletos de segunda clase para Europa y puertos de la costa, a precios convenientes.

VAPORES PARA NUEVA YORK

'ESSEQUIBO', 20 de Mayo
"EBRO", 17 de Junio 1 P. M.
'ESSEQUIBO', 15 de Julio

Para Antofagasta, Iquique, Arica, Mollendo, Callao, Salaverry, Paita, Balboa, Cristóbal, Habana y Nueva York.

R. M. S. P.

SERVICIO RAPIDO DE LUJO DESDE — BUENOS AIRES A EUROPA

PROXIMAS SALIDAS DE LOS AFAMADOS VAPORES "A"
VIAJES RAPIDOS
LISBOA EN 16 DIAS
CHERBURGO Y SOUTHAMPTON EN 19 DIAS

"ANDES"	15,620 toneladas	12 de MAYO
"ARLANZA"	14,930 toneladas	27 de MAYO
"AVON"	11,073 toneladas	9 de JUNIO
"ALMANZORA"	15,551 toneladas	24 de JUNIO
"ANDES"	15,620 toneladas	7 de JULIO
"ARLANZA"	14,930 toneladas	5 de AGOSTO
"AVON"	11,073 toneladas	18 de AGOSTO

PROXIMAS SALIDAS DE LA LINEA "D"

"DARRO", 22 de Mayo.
"DESEADO", 5 de Junio.
"DESNA", 19 de Junio.
"DESMERARA", 3 de Julio.

VIAJES DE LLAMADA desde varios puntos de EUROPA, SIRIA Y TURQUIA

—SANTIAGO—
Agustinas 1014. — Casilla 536

THE PACIFIC STEAM NAVIGATION COMPANY

—VALPARAISO—
Calle Blanco.— Casilla 24-V.

SUB-AGENTES EN SANTIAGO: Transportes Unidos, Estado esquina Alameda; Expreso Villalonga, Agustinas 817

OIN.

Si quiere que su Ford le dé buen resultado
Compre sus repuestos legítimos Ford Dónde:
CARLOS ORREGO & Cía. Ltda.
HUERFANOS 823-819

LA ULTIMA SESION DE LA ASAMBLEA RADICAL

(VERSION OFICIAL)

Antenoche celebró sesión ordinaria la Asamblea Radical de Santiago, bajo la presidencia del primer vice, señor Humberto Mardones V., con asistencia de los secretarios, señores Muñoz Ayling y Wolhouse, del tesorero señor Leopoldo Valdés y de numerosos asambleístas.

Se dió cuenta de dos comunicaciones de las asambleas radical y Viña del Mar y de Putú, en la que hace presente la constitución de sus nuevos directorios; de una circular de la Junta Central del Partido en la que se ocupa de los últimos acontecimientos políticos; de una nota de la Asamblea Radical de Ñuñoa comunicando la formación del nuevo Directorio; de un informe de la Comisión electoral en el que recomienda la aceptación de varios aspirantes a asambleístas; y de numerosas solicitudes de admisión.

El informe de la Comisión fué aprobado y a las solicitudes se les dió el trámite reglamentario.

Incidentes: Usa de la palabra el señor Evaristo Molina, quien aprovecha esta sesión en que empieza sus actividades una nueva mesa directiva para pedir a los señores secretarios que sean leales y fidedignos en las anotaciones que den a la publicidad en las versiones oficiales de la Asamblea.

El señor Vice-presidente Mardones, a nombre de toda la mesa recién elegida, manifiesta que se hará un deber en cumplir lealmente todos los acuerdos de la Asamblea y en mantener los debates a la altura que corresponda a un organismo que juega un rol importante en la vida política de la Nación. El señor Labarca, presidente reelegido, ha seguido esta misma norma de conducta. Cree que gran parte de la ausencia de nuestros correligionarios de las sesiones de la Asamblea se debe precisamente a la acritud en los debates que gastan algunos de los oradores. Termina pidiendo más elevación y menos personalismo en los debates y pide a propósito de las palabras que acaba de pronunciar el señor Molina con respecto a los secretarios.

El señor Evaristo Molina se ocupa de las palabras del señor Mardones. El no se ha referido a la actuación del señor Gmo. Labarca, de quien si bien es cierto fué adversario, hoy es un admirador por sus actuaciones como Ministro. Se ha referido exclusivamente al secretario, señor Muñoz Ayling, a quien le pidió en la sesión pasada como hombre y como correligionario que tomara fielmente la versión de sus palabras y el que sin embargo, no lo hizo. Está de acuerdo que los debates de la Asamblea deben elevarse. Termina pidiendo que se publique la circular de la Junta Central para que la lean todas las Asambleas, pues está seguro que aquel organismo no representa sino el 8 por ciento de las Asambleas del país y que tendrá que caer, pese a quien pese, si continúa en su actual política nefasta.

El secretario, señor Muñoz Ayling, contesta al señor Molina, diciendo que en la versión a que se ha referido, se deja suscintamente constancia de todo lo que dijo el señor Molina con ocasión a la materia en debate, que era si en la carta que escribió el señor Labarca a un alto funcionario de la Nación, se hablaba o no de pacto radical-conservador. Naturalmente pasó por alto muchas de las expresiones del señor Molina que no hacían a la materia en debate. Por la misma extensión que el señor Molina da a sus palabras en la rectificación que ha aparecido en la prensa; se deduce que no era posible consignar en la versión todas sus palabras. Por lo demás, en esa rectificación se anotan muchas expresiones que el señor Molina no dijo en esa sesión, sino en anteriores.

El señor Desiderio Bravo, refuerza las expresiones del secretario y manifiesta que la Mesa que terminó recientemente sus funciones cumplió fielmente con su deber y actuó de acuerdo con lo manifestado por el señor Mardones. Refiriéndose a lo dicho por el señor Molina, estima infundada su declaración con respecto a la Junta Central, que cree que represente el sentir de todos los radicales.

El señor Julio Bustos dice que desde varias sesiones atrás ha venido oyendo al señor Molina estas mismas cosas con respecto a la Junta, sin que hasta hoy haya fundamentado sus ataques. Cree que los ataques del señor Molina se refieren al Partido Radical; pero estima que el Partido está hoy más fuerte y unido que nunca.

Se refiere en seguida a la preparación de la Constituyente. Dice que se ha hablado mucho del amor al pueblo, pero no se ha preocupado de los problemas que benefician a la clase trabajadora. Actualmente se está discutiendo la constitución de la propiedad. El concepto jurídico que se estampe en la Constitución sobre este punto, será fundamental. Estima que el Partido debe luchar porque se implante el concepto que sobre esta materia aprobó en su reciente Convención. Estima que debe propagarse la doctrina radical sobre esta materia para que se forme criterio en el pueblo. Pide que se coloque en tabla esta cuestión para la sesión próxima. Así se acordó.

Don Santiago Labarca. Se va a ocupar, muy a su pesar, de una carta que el señor Molina ha publicado en los diarios, con motivo de una rectificación a la versión oficial de la Asamblea pasada. No desea rectificar al señor Molina porque lo considera inútil, pero declara que en la carta que escribió al Presidente de la República no ha atacado a los obreros ni ha dicho que haya acuerdo para formar una unión burguesa en contra de los obreros. El expresó un concepto muí distinto. Dijo que ante la imposibilidad de un Gobierno de las clases trabajadoras, por su falta de preparación y por la ausencia de caudillos, era menester pensar en un Gobierno burgués; pero en el alto sentido de esta palabra: un Gobierno burgués evolucionista, con ideales avanzados. No quiere hacerle al señor Molina la ofensa de que no sabe leer, ni lo autoriza para pensar así el hecho de que el señor Molina cometa faltas de ortografía; más bien piensa que estos ataques sean el producto de una campaña iniciada por elementos que se sienten desplazados de sus situaciones para volved a ocuparlas. Se refiere a la actuación de cierto político radical que trata a toda costa de dividir al Partido con este objeto. Esta campaña no conviene al país, porque el Partido Radical es hoy, por hoy, la única reserva de orden que va quedando, el único Partido organizado que subsiste.

El señor Molina no está bien en esta campaña no puede estarlo él, que repite constantemente que ha sacrificado su vida, su fortuna y todo lo más preciado que puede tener el hombre, por el Partido Radical.

El señor **Pacheco don Héctor** contesta al señor Labarca que el político al que se ha referido no hace la obra que él le supone.

El señor **Evaristo Molina**. Se hace eco de las palabras del señor Bustos y mantiene su criterio de que la Junta Central no representa sino el 8 por ciento de las Asambleas. El no asistió a la Convención a combatir el frente único por considerar espúria a esta convención. Así lo estableció claramente la Asamblea Radical de Chillán que comprobó varias irregularidades, votos en blanco, etc. Respecto a las palabras del señor Labarca don Santiago, la única contestación que le hace es pedir que se publique la carta del señor Labarca porque está seguro que cuando se publique, el señor Labarca será colgado en la Plaza pública porque ha traicionado a las clases trabajadoras.

El señor Palacios Olmedo vuelve a ocuparse de la cuestión de la Empresa de Luz y Tranvías. Ha asistido a sesiones de la Agrupación Demócrata en donde se ha tratado extensamente este asunto. Cree que este problema tan sencillo en la forma de solucionarlo, ataca a la propia soberanía de la Nación, porque se le ha entregado el monopolio de la electricidad a una Compañía extranjera que con el tiempo ordenará todas las actividades de esta República. La agrupación Demócrata ha tomado el acuerdo de nombrar una Comisión para que se acerque al Presidente de la República y obtenga la derogación del decreto que aprueba este convenio. Termina proponiendo que se nombre una comisión que se una a la ya nombrada por el Partido Demócrata y demás fuerzas populares para formar una fuerza de opinión para procurar la desaprobación de este convenio.

Don Santiago Labarca. Cree que es éste un problema de gran interés. El convenio aprobado ha establecido una funesta política al exhonerar a la Compañía del pago de toda clase de impuestos y contribuciones, estableciendo con ello un odioso privilegio. Se ha establecido una ley de servidumbres eléctricas que es funesta para el país. Una vez que termine el contrato de provisión de energía eléctrica entre la Empresa de los Ferrocarriles y Empresa Eléctrica, esta Compañía podrá imponer su voluntad como lo crea necesario. El Gobierno debería reservar caídas de agua para la Empresa de los Ferrocarriles.

El señor Palacios Olmedo concuerda con el señor Labarca en lo que acaba de expresar. Ya la Compañía de Electricidad no tiene más que desear. Tiene la facultad de introducir al país todo el material eléctrico que quiera, no paga impuestos, y hace lo que quiere. Pide el nombramiento de la comisión a que se ha referido. Se aprobó esta indicación y se nombró a los señores Palacios, Mardones, Asenjo y Labarca don Santiago.

Dentro de la orden del día, se procedió a elegir segundo Vicepresidente, produciéndose el siguiente resultado: por el señor Ebríspide Letelier, 32 votos; por el señor Juan Oliveira, 13 votos; por el señor Desiderio Bravo, 1 voto; por el señor Diego Fernández, 1 voto. Quedó proclamado el señor Ebríspide Letelier.

PARTIDO RADICAL

COMITE PROVINCIAL DE SANTIAGO. —Cita a sesión para hoy Viernes, a las 9.30 P. M., en el Club Radical, a fin de tratar, especialmente, de la reorganización de las asambleas de Yungay y Ñuñoa.

PARTIDO CONSERVADOR

DIRECTORIO DE LA 7.a COMUNA.— Hoy, a las 7 P. M., celebrará sesión el Directorio, a fin de tratar asuntos de mucha importancia y de pronta resolución. Se cita muy especialmente a los directores señores Carlos Doggenweiler, Juan Benelli, Manuel Silva A., Javier Fuenzalida y Pedro González.

La sesión se efectuará en el Club Conservador, Domingo Fernández, Bandera 231.

Viña San Pedro
(J. G. Correa Albano)
Es la marca mas acreditada

Como un deber de gratitud, me es grato recomendar a mis amigos y al público en general, el específico Tossanol 18, y con el cual me he mejorado en forma absoluta de la tos que me hizo víctima por espacio de siete meses. Un frasco fué suficiente para quitarme la molesta tos en pocos días. —Rengo, La Isla, 16 de Marzo de 1925. — LUIS LABARCA H.
Me consta lo anterior. — NESTOR SILVA MUÑOZ.

GRIPPE
GRIPPODINA 18
PREPARADO PARA CURAR RAPIDAMENTE LA GRIPPE.
En los ataques gripales, el efecto curativo de la GRIPPODINA 18 es sorprendente, aparte de combatir la enfermedad, quita al momento el terrible dolor de cabeza que acompaña al estado gripal del enfermo.
De venta en todas las boticas.—Por Mayor Daube y Cía.

Sastrería J. L. Poblete
AGUSTINAS 1056
Entrega Trajes con Facilidades de Pago
Regentado por el conocido y antiguo industrial
PASCUAL ESCOBAR

Asambleas demócratas en Temuco y Lautaro

El Martes último se efectuó en Temuco la asamblea preparada por la Agrupación y el Centro Demócrata para oír a los delegados del Frente Demócrata Obrero, señores Eduardo Poblete y Aniceto Sánchez.

La asamblea fué concurrida y se verificó en la Casa del Pueblo. Usaron de la palabra el Presidente de la Agrupación, don Manuel Espinoza, el abogado, don Manuel A. Vittire y los delegados, siendo, todos los oradores, muy aplaudidos.

Otra asamblea se efectuó el Miércoles en Lautaro.

La próxima asamblea general de la juventud demócrata

SU REGLAMENTO INTERNO

Seción de la Confederación

Los diversos Centros Demócratas de la capital y provincias han acogido con interés la convocatoria a una Asamblea Extraordinaria de la Confederación Social y Cultural Demócrata para fijar las aspiraciones de la Juventud ante la próxima Convención del Partido.

Las bases de esta Asamblea fueron publicadas anteriormente y según ellas se verificará durante los días 30 y 31 del presente, en vista de que la Convención del Partido se efectuará el 12 de Junio entrante.

Podrán participar en la Asamblea Extraordinaria, además de los actuales delegados de los Centros ante la Confederación, los que cada institución elija hasta integrar oficialmente el número de cinco, pudiéndose inscribir aún, dos más particularmente.

Las inscripciones deberán dirigirse a la Secretaría General, Casilla 2138, o personalmente, en Rosas 1049, altos, de 7 a 8 P. M.

Según el Reglamento interno que regirá la Asamblea en perspectiva la sesión inaugural se efectuará el Sábado 30, a las 3 1|2 P. M., con un breve discurso de apertura. Se entrará en seguida a dar cuenta de las inscripciones de asambleístas y aprobadas éstas se iniciarán inmediatamente las labores de trabajo, con la elección de Mesa Directiva y Comisiones. La Mesa Directiva estará formada de 3 vocales que se turnarán para presidir, y de 8 secretarios permanentes. Las comisiones de 3 miembros cada una, para cada sección de Materias.

SESION DE LA CONFEDERACION

El Cuerpo de delegados de Centros ha sido citado por la Confederación Demócrata, a sesión general para el Domingo 24 del corriente, a las 10 1|2 A. M., en Rosas 1049, altos, para tratar, entre otros, los siguientes importantes y urgentes asuntos:

I.—Tomar acuerdos para el mayor éxito de la Asamblea Extraordinaria de la Juventud Demócrata, a verificarse en los días 30 y 31 del actual.

II.—Acuerdos sobre el Consejo Directivo, su integración o renovación y elecciones a que hubiere lugar.

La Secretaría General representa a los señores delegados de todos los Centros de Santiago y provincias la necesidad de que concurran puntualmente a esta reunión y solicita a los Centros la designación de representantes que asistan a las sesiones.

PARTIDO DEMOCRATA

MANIFESTACION POLITICA.—Ayer, en la tarde, se llevó a efecto en el Club "Zenón Torrealba", la manifestación que un numeroso grupo de demócratas ofrecía a los señores Róbinson Paredes y Nolasco Cárdenas como demostración de simpatía y reconocimiento por la labor desarrollada por estos prestigiosos ex-parlamentarios.

Más de un centenar de demócratas, de lo más prestigioso que tiene la agrupación de Santiago y muchos venidos de otras agrupaciones, asistieron a la brillante manifestación que consistió en una once-comida.

La mesa de honor fué ocupada por los festejados, señores Paredes y Cárdenas, el presidente del Partido, don Luis E. Concha, el presidente del Club Zenón Torrealba, don Narciso Sepúlveda y los 4 parlamentarios señores don Pedro Fajardo, Francisco Melivilu, Pedro Oñate y Román Silva.

A la hora de los postres ofreció la manifestación en un conceptuoso discurso don Narciso Sepúlveda, y contestó, a nombre de los festejados, don Róbinson Paredes, que fué entusiastamente aplaudido en varios pasajes de su brindis.

Hicieron también, uso de la palabra, los señores Saturio Eyzaguirre, Santiago Wilson, Carlos Carrasco, Wenceslao Villar, Luis Torres Lucero, Alfonso Canut de Bon y el doctor Pedro A. Fajardo, quien cerró la manifestación, en sentidas frases llamando a los correligionarios a la concordia, unión y armonía para engrandecimiento de la causa democrática.

DECRETO GENERAL.—Para esta tarde está citada la Mesa Directiva del Directorio General, de 6 a 8, para celebrar la reunión que estaba anunciada para ayer y que fué suspendida por ser día festivo.

Se seguirá tratando los proyectos de reforma constitucional que se presentarán a la próxima Convención del Partido, como también se tratará del proyecto de reglamento que presentará don Guillermo W. Bañados.

La reunión tendrá lugar en el local de "La Reforma".

AGRUPACION DEMOCRATA DEPARTAMENTAL. — La Asamblea celebrará sesión ordinaria esta noche, a las 8 1|2.

La comisión nombrada por la asamblea en sesión anterior para que se acercara al Presidente de la República a solicitarle la derogación del Decreto-Ley sobre los tranvías y alumbrado público, dará cuenta de su cometido en esta sesión.

Se invita a esta sesión a todas las sociedades obreras, deportivas, culturales, etc., y a toda persona que se interese por el problema tranviario, como asimismo a los Centros políticos de la ciudad, para que se impongan de la cuenta que dará esa comisión, y de los acuerdos que se tomarán en seguida.

En la orden del día continuará haciendo uso de la palabra el señor Guillermo Bañados.

—El tesorero de la Agrupación, señor Quiroga, estará a disposición de los asambleístas, durante la sesión, para atender la renovación de los carnets y poner éstos al día, requisito indispensable este último para tener derecho a tomar parte en la votación del Domingo próximo, en que se elegirán los convencionales que representarán a esta Agrupación en la Convención de Junio próximo.

CLUB DEMOCRATA ESTACION, 4.a COMUNA.—Ayer tuvo lugar el almuerzo en este club en celebración de la unificación del Directorio General del Partido, con asistencia del fundador, don Artemio Gutiérrez, del presidente del Directorio General, don Luis E. Concha; el presidente honorario de este Club, don Nicasio Retamales; el presidente efectivo, don Carlos Molina; el vice, don José Valenzuela; el tesorero, don Julio Torrealba y el secretario, don Amador Días R.

Los comedores del Club se hicieron estrechos para contener el gran número de comensales.

Hicieron uso de la palabra, don Artemio Gutiérrez, don Luis E. Concha, don Nicasio Retamales, don José Valenzuela y don Carlos Molina, que cerró la manifestación.

CENTRO GUERRILLEROS DE LA DEMOCRACIA, FCO. J. LIRA.—Cítase a sesión de Directorio para hoy, a las 8 P. M., con el objeto de tomar los últimos acuerdos relacionados con la romería que tendrá lugar el Domingo al sitio donde encontró la muerte el padre de la patria, Manuel Rodríguez.

Se ruega la mayor asistencia de directores.

Esta citación se hace extensiva a las personas que tienen tarjetas para la venta, a la romería a Til-Til.

La partida de la romería es a las diez y media de la mañana, de la Estación Mapocho.

A los demócratas de Santiago

El Centro Guerrilleros de la Democracia "Fco. J. Lira", llevará a cabo el Domingo próximo, una romería a Til-Til, sitio donde encontró la muerte el gran caudillo de la causa de la Independencia Nacional, Manuel Rodríguez, como un homenaje que nuestra Institución le rinde en el 107 aniversario de su trágico fallecimiento.

Esta Institución desea darle a esta fiesta el carácter de nètamente patriótico y democrático y vería con sumo agrado, la asistencia a ella de todos los miembros que componen este gran Partido.

Hoy, más que nunca, en los momentos históricos por los cuales atraviesa la República, debemos hacer un cariñoso recuerdo de los hombres que, como Manuel Rodríguez, nos legaron con su sangre, patria y libertad.

El Centro Guerrilleros, confía, en que el próximo Domingo, se darán cita a la romería, el mayor número de nuestros correligionarios, y de este modo rendiremos un justo homenaje al insigne patriota en el sitio mismo donde encontró trágica muerte.

La Secretaría atiende todo lo relacionado con la venta de tarjetas, diariamente en el local social, Maestranza 226.

Frente Social Republicano

Hoy, a las seis y media P. M., celebrará sesión en el local de costumbre el Directorio del Frente Social Republicano. Se recomienda especialmente la asistencia.

LA CONFERENCIA DEL CENTRO CLARIDAD.—Esta se efectuará en el Teatro Condell, ubicado en la Avenida Santa Isabel, esquina Condell, el próximo Lunes, a las nueve de la noche impostergablemnete y aunque llueva.

En la parte artística de la Conferencia tomarán parte la Estudiantina "Renovación", las señoritas Medina, Núñez y Rojas y los señores Serrano y Fortín.

El presidente del Centro Demócrata, señor H. Meza, figura también entre los oradores que irán con sus cálidas arengas a uniformar los criterios, que han de predominar en la futura Constituyente.

Se harán pasar por la pantalla dos escogidas películas.

Se advierte que la entrada es gratis, debido a que el Teatro ha sido galantemente cedido por el empresario, señor Tapia.

Para el final de esta conferencia se ha preparado, por la comisión organizadora, un festejo a los participantes y éste se efectuará en el local del Centro, ubicado en Santa Isabel y Seminario.

CENTRO DEMOCRATA FRANCISCO BILBAO.—En la asamblea ordinaria de anoche este Centro aprobó el balance presentado por el tesorero, don Florencio Santiago, y dió un voto de aplauso a éste por su actuación.

Acordó llevar a la asamblea del Partido Demócrata la protesta contra los servicios del Matadero y enviar una nota a la Sociedad Comerciantes en Abasto sobre esta materia.

Nombró candidato a convencional al correligionario, don Carlos E. López Soza.

—Se encarece a los correligionarios la asistencia a la Agrupación Demócrata, San Diego 224, para el próximo Domingo 24, día de la elección de convencionales.

Tocopilla, Diciembre 2 de 1924.— Señores DAUBE y Cía. — Valparaíso. — Muy señores míos:
No podría corresponder en una forma más franca y sincera, por la deuda de gratitud y agradecimiento que tengo para la Sal de Karlsbad Yodada (Termosalina Yodada 18), fabricada por ustedes, que dar mi testimonio públicamente por los beneficios que he obtenido en el restablecimiento de mi salud.
Allá por el año de 1919 sufrí el primer ataque al estómago. Llamado el médico oportunamente, hube de recurrir a calmar mis atroces sufrimientos, con fuertes dosis de morfina, aplicadas en distintas formas.
Pasada la gravedad del primer ataque y con el auxilio permanente del eminente doctor don P. M., actualmente en Valparaíso, seguí varios tratamientos, pero por más esfuerzos hechos por este facultativo, no le fué posible terminar con el mal, siguiendo los repetidos ataques toda la región del hígado.
Tuve que hacer sacrificios y trasladarme de este puerto a Santiago, consultando allá varios facultativos, entre éstos, al eminente médico doctor don R. D., dándome varios tratamientos y medicinas más o menos a las ya observadas por mí y ordenadas por el doctor señor P. M.
Al regresar nuevamente a este puerto, y de paso por Coquimbo, y no conforme con el arsenal de medicamentos suministrador, aconsejados y prescritos por los varios facultativos, decidí consultar al doctor A., quien después de un minucioso examen, me aconsejó el mismo régimen vegetariano y usar indefinidamente la Sal de Karlsbad Yodada.
Empecé a usar todas las conocidas, incluso en primer lugar las extranjeras, pero fué inútil su uso, y desde entonces la mejor que encontré fué la preparada por ustedes con el nombre de Termosalina Yodada 18. Prácticamente y sin faltar absolutamente a la verdad, la recomiendo como la mejor del mundo, a la cual debo hoy mi mejoría.
Ustedes me perdonarán por lo extensivo de mi carta, pero he estimado hacer una pequeña historia de mi enfermedad y para bien de la humanidad, recomendaré toda mi vida este precioso medicamento, que lo uso desde entonces continuamente sin haber sentido jamás desde esa fecha, dolor alguno que tanto me atormentaban.
Sin otro particular, los saluda su atenta y agradecida y S. S. — (Firmado). — Carolina Ovalle de Veas.
De venta en todas las Boticas.

GRUPO ELECTRO-GENO
PARA ALUMBRADO CASA DE CAMPO, COMPRO
E. Trincado del Villar
Maestranza 801.—Teléfono 19, Santa Elena

HOY SE CLAUSURARA EL CONGRESO DE APICULTURA QUE SE INAUGURO AYER

Ayer a las 10 A. M se efectuó en la Quinta Normal de Agricultura, en el antiguo salón de Bellas Artes, el Primer Congreso Chileno de Apicultura.

La reunión fué presidida por el presidente del Comité, señor Carlos Echaverría Cazotte y por los señores Larraín Alcalde, Bonilla, John A. Wolfschn, Barriga y Arostegui.

El señor Echeverría, presidente del Comité organizador del Congreso, en un conceptuoso discurso dió la bienvenida a los delegados y manifestó la importancia que tenía este Congreso para la prosperidad y grandeza nacional.

Entre otras cosas, el señor Echeverría dijo más o menos:

"Si al hombre se le educara desde niño en esa admirable organización, en esa incansable labor, si se le preparara a cosechar como fruto de su trabajo el delicioso y dulce néctar, cuán distinta sería nuestra existencia, en qué apacible vida viviríamos, respetándonos unos a otros, sin más ley que el fiel cumplimiento de nuestras obligaciones, trabajando el uno para el otro y todos para nuestra común madre, la Patria, representada por la modesta colmena, resueltos a deshacernos de aquellos seres inútiles, que sólo viven a espensa de los demás, aprovechándose del trabajo ajeno para vivir cómodamente sin reportar a la comunidad ningún beneficio, a aquellos que podríamos llamar zánganos, especuladores del bienestar y comodidad ajenos.

A continuación, el jefe de la Sección Api-avicultura de la Quinta Normal, señor Darío Bonilla, en un bien documentado discurso demostró la importancia de este Congreso.

En seguida se suspendió la sesión por algunos minutos para que los señores congresales se pusieran de acuerdo en las personas que debieran ser designadas como presidente, secretario y comisario general del Congreso.

Reabierta la sesión, el congresal señor don Carlos E. Porter, hizo indicación para que la misma Mesa del Comité Ejecutivo, presidiera el Congreso, indicación que fué aceptada por aclamación.

El Comité Organizador del Congreso, presidiendo la sesión inaugural

HOMENAJE A DON PATRICIO LARRAIN GANDARILLAS

El presidente señor Echeverría, en conformidad al reglamento del Congreso, pronunció un brillante discurso, en el cual tributó un homenaje de admiración a la gran obra emprendida y desarrollada por don Patricio Larraín Gandarillas, quien fué el introductor de las abejas en Chile.

SE TRATA EL PRIMER PUNTO DE LA CONVOCATORIA

A continuación se entró a tratar sobre el primer punto de la convocatoria o sea la colmena que debe servir como tipo "standard".

Este punto fué ampliamente debatido y en el debate tomaron parte los señores Carmine, Sand, Chaves, Arostegui, Martínez de Ferrari, Raurich, Kaulen, Rosember, Hole, Greveland, Echeverría, Wolfschn, Bonilla y otros.

Durante la votación se fundaron varias indicaciones, las que serán votadas en el día de hoy.

HOY CLAUSURA EL CONGRESO SUS FUNCIONES

Según lo acordado, el Congreso celebrará en el día de hoy dos sesiones. La primera tendrá lugar en la mañana a las 10 A. M. para tratar las materias que se encuentran pendientes y para votar las indicaciones formuladas en la sesión de ayer.

En la tarde a las 3 P. M se procederá a la clausura del Congreso. A este acto concurrirá el Ministro de Agricultura, que ha sido especialmente invitado.

BANQUETE A LOS CONGRESALES

Para finalizar las labores del Congreso se ofrecerá a los congresales un gran banquete que se efectuará en el restaurant de la Quinta Normal.

LOS BOY-SCOUTS CELEBRAN AYER EL ANIVERSARIO DE SU FUNDACION

INVESTIDURA DE NUEVOS SCOUTS. — JURAMENTO A LA BANDERA.— SALUDO A LA VIUDA DE PRAT. — ASISTEN 1,500 NIÑOS

SE REUNEN LAS BRIGADAS

De acuerdo con lo dispuesto por el Comisionado Provincial, a las 2 P. M. de ayer comenzaban a reunirse en la Avenida de las Delicias, a la altura del Instituto Pedagógico, las distintas Brigadas tanto de girl guides como de boy-scouts.

A las 2 1|2 se organizaba la columna encabezada por una buena banda formada por los propios niños en dirección a la Avenida España, con el objeto de llegar hasta la casa de la señora Carmela Carvajal viud de Prat.

HOMENAJE A LA VIUDA DEL HEROE

Al llegar las Brigadas a la casa de la señora viuda de Prat, una comisión de directores y oficiales se adelantó a ofrecer a la venerable señora el homenaje y saludo de los boy-scouts. El señor Alvaro Vicencio manifestó que los scouts cumpliendo un alto deber llegaban en años anteriores a expresarle el sentimiento de admiración y gratitud en el glorioso aniversario del combate de Iquique.

Invitada por los dirigentes scoutivos la señora Carvajal de Prat se acercó a los balcones desde donde presenció el desfile de los scouts, quienes en correcta formación pasaron al son de las marchas militares.

La señora de Prat agradeció el simpático homenaje de los pequeños jóvenes, para quienes tuvo frases de verdadero cariño.

LA CONCENTRACION EN LA QUINTA NORMAL

Desde la Av. España la columna tomó dirección a la Quinta Normal, sitio elegido para efectuar la investidura de los scouts recientemente ingresados a las filas y ceremonia del juramento a la bandera.

Tras algunos instantes de descanso se procedió a formar a las Brigadas que en número de 17, tomaron colocación al frente de las autoridades de la institución. Se encontraban presentes el presidente del Directorio General, señor don José Alfonso; señores Agustín Vigorena, coronel don Víctor Figueroa, señor Alvaro Vicencio, señor Amador Alcayaga, señor Erasmo Vergara, señor Victorino Alonso y muchos más.

Dispuestas las brigadas en sus respectivos sectores, el señor Alvaro Vicencio, secretario de la Asociación, hizo uso de la palabra, recordando la fundación del scoutismo en Chile y haciendo ver la trascendental importancia de la ceremonia que iba a efectuarse.

Instates después el comisionado señor Hille, en frases elocuentes procedió a dar comienzo al acto de la investidura.

Los scouts despojándose de sus sombreros y báculos, con voz clara y vibrante contestaban a las preguntas del comisionado.

Una vez terminada esta ceremonia, el señor Amado Alcayaga, en representación del Directorio Provincial, dió lectura a una inspirada y patriótica conferencia sobre el juramento a la Bandera, mereciendo los aplausos de toda la concurrencia. El conferencista en términos por demás elocuentes presentó a los scouts los múltiples ejemplos heroicos de nuestra historia, haciendo un paralelo con las grandes epopeyas griegas.

Por su parte el coronel don Víctor Figueroa dió lectura a una inspirada composición del señor Jorge Gustavo Silva, quien por inconvenientes de última hora no pudo concurrir al acto.

Distribuídas convenientemente las Brigadas se procedió a la jura de la Bandera, explicando cada comandante en cortas frases el alto significado del acto. El golpe de vista del campo scoutivo era realmente hermoso y la ceremonia emocionante al ver a los muchachos que con íntimo recojimiento ofrecían su juramento a la emblema nacional.

DESFILE

Se dió término a esta fiesta scoutiva con un desfile ante el presidente y demás autoridades de la Asociación. Llamó especialmente la atención la buena presentación de algunas brigadas, como ser la Franklin, Exploradores, España, Fco. Errázuriz, etc.

El comisionado provincial señor Hille recibió repetidas felicitaciones por el éxito de la presentación de ayer tarde.

DESGRACIADO ACCIDENTE

Sólo una nota desgraciada vino a entorpecer el acto de ayer, y este ocurrió en la siguiente forma:

En circunstancias que la Brigada Fco. Errázuriz, al mando de su comandante y ayudantes se trasladaba al punto de reunión, ocupando dos camiones del servicio Alameda al enfrentar la calle Teatinos, una de estas góndolas chocó con un automóvil que a gran velocidad venía por la calle de Teatinos. La maniobra del chofer no logró evitar el choque y la góndola se volcó completamente. Varios scouts resultaron con heridas y contusiones, tres de los cuales han quedado en estado grave. La Asistencia Pública atendió inmediatamente a los muchachos heridos. Los compañeros no obstante este serio accidente se presentaron al punto de reunión.

HERMOSA IDEA

Durante el desfile de las Brigadas por las distintas calles de la ciudad, los scouts repartían volantes de propaganda de ahorro, salubridad pública, etc.

Leímos en algunos de ellos: "Los scouts de Chile serán los mejores ciudadanos de mañana". "¿Quieres ser feliz en tu vejez? Economiza de centavo en centavo."

TABLETAS "BAYER" DE
Helmitol
Guárdese Vd. bien de no tomar en serio las enfermedades de las vías urinarias. El no haber prestado atención en su tiempo a las primeras molestias ocasiona más tarde prolongados tormentos. Si tiene Vd. dolor y escozor, posos en la orina, etc., emplee a tiempo las acreditadísimas Tabletas "Bayer" de Helmitol.
El nombre "Bayer" garantiza la bondad y legitimidad.
Todos los productos legítimos BAYER, llevan un sello de seguridad de color amarillo. Rechácense todos aquellos que no tengan este requisito.

DESPEDIDA DE SOLTERO.—

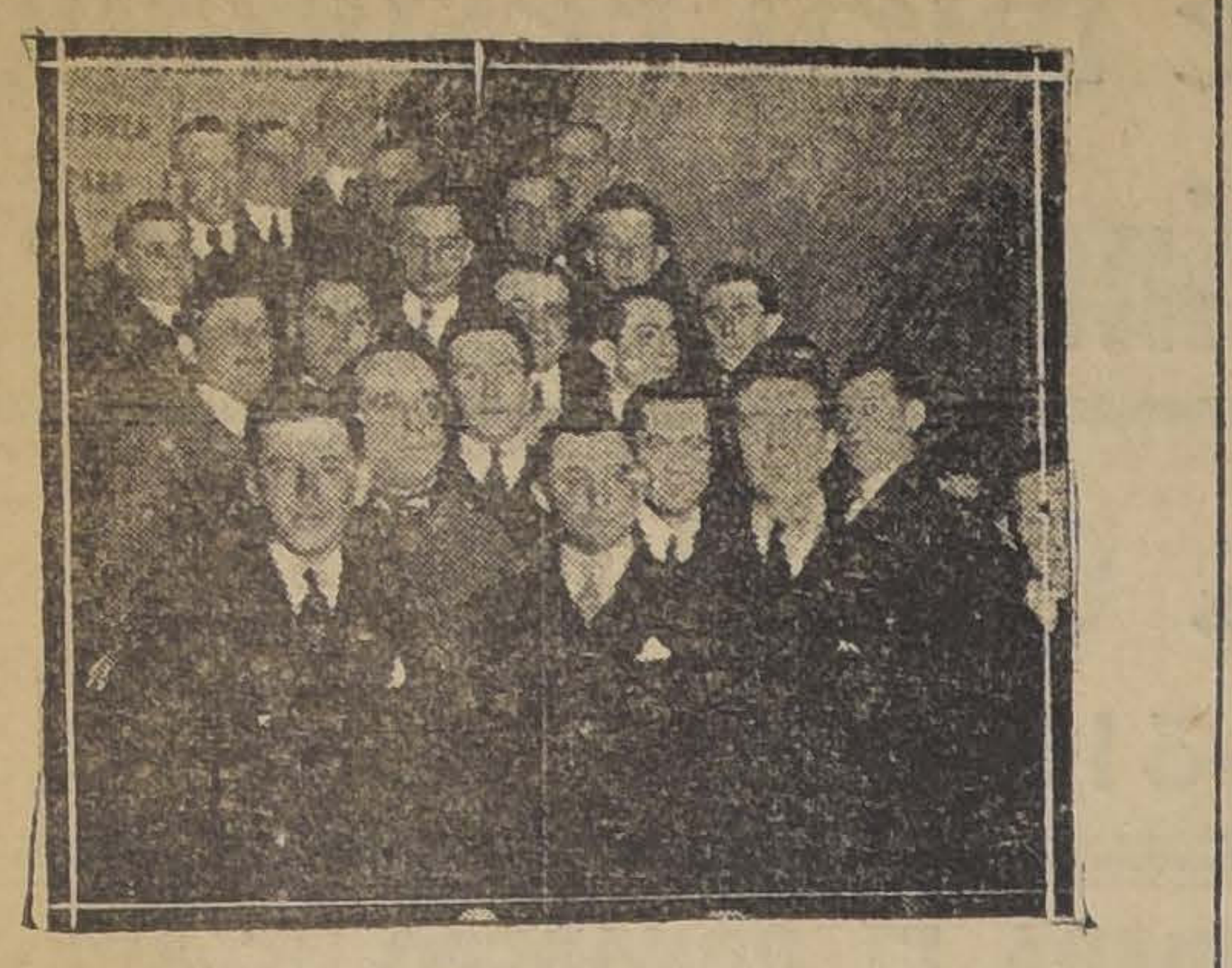

Asistentes a la comida ofrecida anoche en el Restaurant Picart, al señor Enrique Faivovich, con motivo de su próximo enlace

EN HONOR DEL SEÑOR MINISTRO DE RELACIONES EXTERIORES.—El señor don Emilio Edwards Bello y señora Rebeca Sanfuentes de Edwards ofrecieron antenoche una comida en honor del señor Ministro de Relaciones Exteriores, don Jorge Matte Gormaz.

Asistieron las siguientes personas: señora Teresa Sanfuentes de Zañartu, señor don José Miguel Echenique Gandarillas, señor don Raúl Izquierdo Matte y señora Gabriela Huneeus de Izquierdo, señor don Domingo Undurraga, señor don Hernán Cuevas Irarrázaval y señora Mery Zañartu de Cuevas, señores don Carlos Morel Cotapos, don Joaquín Edwards Bello, don Conrado Ríos Gallardo.

MATRIMONIO. — El Sábado 16 del actual se efectuó privadamente, en casa de la novia, el matrimonio del señor Alberto Undurraga E. con la señorita Marta Pacheco Casero.

Sirvieron de testigos en lo Civil, por parte de la novia, don Enrique Vergara Robles y don Manuel Chacón, y por el novio don Carlos Alcalde B.

En el religioso actuaron don Eduardo Jaraquemada y don Luis Pacheco Salas, por la novia, y don Arturo Brieba U. y don Eduardo Rodríguez B., por el novio.

NO MAS FEAS

La persona más fea se pondrá bonita al momento usando la Maravillosa Leche de Rosas de Werck, Crema de la Reina de Hungría, Rojo Líquido de Werck, Leche Ideal de Werck y los fragancïosos polvos de la Reina de Hungría de Werck.

Pedirlos a Daube y Cía. y en todas las boticas de la República.

Las últimas novedades de la moda de Invierno

aparecerán en la gran revista

FAMILIA

que saldrá el

MARTES 26

El desea vestir con elegancia y buen gusto debe guiarse por los figurines que presenta esta útil revista.

23—M.

¡qué elegante!

El secreto de esa elegante ondulación natural de la cabellera y de esa suavidad y brillantez tan distinguidas, es muy sencillo y está al alcance de Ud. Moje una esponja o un trapo limpio en

DANDERINA

y frotese el cabello, antes de peinarse. El resultado es instantáneo y admirable. Si continúa haciendose esta aplicación diariamente, su cabellera se conservará lozana y abundante, a la vez que rizada y sedosa. ¡Compre un frasco hoy mismo!

Señora!

SOLO POR POCOS DIAS

y como una oferta especial, vendemos una partida de

MEDIAS DE SEDA

con costura, garantidas sin fallas y en los colores de última moda, el ínfimo precio de

$ 3.90 EL PAR

No vacile usted; es una ocasión única que no se repetirá.

La Reina de las Medias

AHUMADA 360

VIAJEROS.—De San Javier se encuentra en esta don Carlos Warnken R.

CLUB DE SEÑORAS.—Biógrafo. —Hoy a las 6.15, como de costumbre, habrá función en esta sala. Se exhibirá la hermosa película Paramount titulada "Cinco días de vida", cuya interpretación está a cargo del artista japonés Sessue Ayakawa, recordado héroe de "La Batalla". La orquesta Alex acompañará esta exhibición, tocando sus mejores trozos musicales.

Los preparativos para la función del Domingo en Matinée.—Grandes son los preparativos que se hacen para que la función de variedades que se llevará a efecto el Domingo próximo en matinée, a las tres, sea especialmente adecuada para los niños de nuestra sociedad.

Sabemos que en esta función tomará parte toda la compañía del Circo Italia, con sus paaysos, tonys, malabaristas, equilibristas, perros amaestrados y un mil de diversiones en que el mundo infantil pase dos horas de continua risa y buen humor. Mañana publicaremos el programa completo.

Contra Estreñimiento Indigestión, Impureza de la sangre, tome las Píldoras Japonesas, el mejor purgante vegetal.

EL CENTRO FEMENINO DE ESTUDIO.—Avisa a las personas interesadas que la clase de taquigrafía funciona los días Sábado y Miércoles de 5 a 6 P. M.

Contabilidad.—Funciona esta clase los días Lunes y Jueves, las interesadas pueden pasar a matricularse, el precio es muy módico.

Policlínico.—Esta sección caridad es atendida por la directora señorita María Luisa Ríos, que ofrece al público atención médica gratuita por el altruismo de los doctores Rencoret Ovalle y Carlos Gutiérrez. En pocos días más habrá una sección para aplicaciones eléctricas, atendida por el doctor Nacianceno Romero.

LA SRA. MARIA LUISA RIOS DE VICUÑA.-Ha fallecido en Buin la distinguida dama, doña María Luisa Ríos de Vicuña, vinculada a prestigiosas familias de nuestra sociedad.

Las bondadosas prendas de carácter que la adornaban, su fino trato, y su ingenio agudo y chispeante, le conquistaron en nuestros círculos sociales verdaderas simpatías.

Sus restos serán sepultados en la mañana de hoy.

EL INTENDENTE DE ANTOFAGASTA.—Ayer regresó a Antofagasta el Intendente de esa provincia Contraalmirante Arturo Acevedo.

MANIFESTACION. — Antenoche fué servida en Valparaíso la comida que un numeroso grupo de amigos ofrecía al señor Hernán Somavía Asquet, con motivo de su próximo matrimonio.

La manifestación transcurrió en medio de un alegre ambiente, siendo objeto el festejado de diversas demostraciones de simpatía.

Damos a continuación la lista de los asistentes:

Señores: Hernán Somavía, Jorge Montt G. H., Armando de T. Pinto, Carlos de T. Pinto, Alberto Phillips R., Manuel González de Miguel, Alfredo Stuven, Oscar Guzmán S., René de Ferrari, Jack Schroeder, Hernán Ramos Viel, Alfredo Gómez N., Armando Caballero C., Tomás Ramos Viel, Carlos R. Camus, Emiliano Cruzat, Eugenio Hübner R., Rodolfo Noffia, Andrés Bustos, Gustavo Riveha, Jorge Benítez, Alberto Garnham, H. Cumming, Eduardo Verdugo, Ramiro Pinto, Alfonso Reitze, Manuel Muñoz C., Luis Browne F., Carlos Bustos, Horacio Amenábar, Alvaro Campusano, Jorge Muller S., Guillermo Condon, Juan Urquhart, Marcel Poisson, Rafael Torres, Manuel Valenzuela G., Adolfo Gómez Lobo, Luis Dittborn, Alfonso Somavía, Eduardo Germain F., Santiago A. Fa., Rodolfo Castro, Lionel Moller, Daniel Muñoz, Félix García, Luis Berisse, Harry Garnham, Carlos Valenzuela, Alberto Riofrío K., Víctor Fontaine, Elías González, Aníbal Sanfuentes, Manuel A. Artaza, Luis Gómez N., Ricardo de la Cerda Adolfo Ferretti.

EN SOCIEDAD.—

Señorita Victoria Poblete Winfield

FOTO. REMBERT.

ENFERMOS.—Se encuentra enferma la señorita Rosa Segura Montero.

—El dentista señor Edgardo Berger B. ha sido operado de apendicitis. Su estado es satisfactorio.

BAUTIZO.—Ha sido bautizado Hernán Rodríguez Ortúzar, hijo de don Hernán Rodríguez M. y de la señora Elisa Ortúzar de Rodríguez. Fueron padrinos don Eduardo Rodríguez Herrera y la señora Inés Ortúzar de Tagle.

MATRIMONIO OSSA PUELMA —VADILLO MANDIOLA. — Mañana en la tarde será bendecido privadamente en casa de la novia el matrimonio de la señorita Rebeca Vadillo Mandiola con el señor Alejandro Ossa Puelma.

VIAJEROS. —

Han regresado de Talca, la señora Amalia Lillo de Quintana.

—Don Luis Morales Zuaznábar se ha dirigido al Sur.

—De Valparaíso, regresó don Alberto Barros Errázuriz.

—A Viña del Mar ha regresado la familia Riesco Rivas.

AL CONGRESO CATOLICO FEMENINO. — Con gran entusiasmo se preparan las jóvenes católicas para su tercer Congreso Nacional que se efectuará en Valparaíso, los días 29, 30 y 31 de Mayo próximo.

De Santiago se han inscrito hasta el presente las siguientes delegadas de sus respectivos centros: Ester Larraín Bunster, María Larraín Bunster, Teresa Soto Bunster, Aurora Lira Lira, María Lira Lira, Elisa Valdés Ossa, Marta Canales Pizarro, Luisa Canales Pizarro, María Canales Pizarro, Elvira Garcés Gana, Panchita Garcés Gana, Blanca Cifuentes Latham, Fresia Cifuentes Latham, Marta González Fóster, Ana Pizarro Pastor, María Lira Larraín, Inés Lira Larraín, Julia Silva Cortés, Filomena Silva Cortés, Teresa Ossandón Guzmán, Efigenia Barros Jarpa, María García Ahumada, Teresa García Ahumada, Matilde Merino Lemus, Luisa Vial Echenique, Raquel Rojas Urzúa, Chela Rojas Urzúa, Elena Cristi Anríquez, Ana Domeyko Alamos, Inés Alamos Igualt, Eloísa Morel Herrera, Ema Morel Herrera, Mercedes Arrieta Sepúlveda, María Barriga Silva, Ida Donoso, Julia Villarreal, Estela Barros Lazcano, Emilia Jara, Otilia Ovalle Cuadra, María Reyes Castro, María Muñoz Zamudio, Georgina Fernández Squella, Emma Fernández Fernández, María Gacitúa Vidaurre, Elena Yáñez Portaiupi, Julieta Cavada Riesco, Olga Romacin Lezaeta, Camila Valdés Arriza, Marta García Velasco, Ana Mac Guire, Elena Astaburuaga, Marta Estévez Cordovez, Sara Medina Cabrera, María Luisa González, Gabriela Echegóyen Ballacey, Juana Echegóyen Ballacey, Teresa Frayssineau

Las delegadas, se ruega se inscriban cuanto antes en la Secretaría; el boleto importa quince pesos ida y vuelta; el tren partirá el Jueves 28, para regresar el Lunes 1.o de Junio.

Pueden ir las socias que no sean delegadas, en vista de que el número de delegadas es tan limitado.

VIDA SOCIAL PORTEÑA

MATRIMONIO VIAL JONES - OVALLE AYALA. — Ayer, a las tres de la tarde, fué bendecido en la capilla del Asilo de la Providencia, el matrimonio del señor Jorge Vial Jones con la señorita Graciela Ayala.

Puso las bendiciones el R. P. Carlos Monge, de los SS. CC., quien dirigió a los contrayentes una hermosa alocución.

Sirvieron de padrinos por parte del novio, el señor Juan C. de la Cruz Vial Jones y la señora Georgina Jones de Vial; y por parte de la novia, el señor Abel Ovalle Gómez y la señora Rosalía Ayala de Ovalle.

Fueron testigos en la ceremonia religiosa por el novio, los señores René Vial Jones y Carlos Vial Dupuy; y por la novia, los señores Alberto Gómez C. y Juan Alvarez Ross.

En el acto civil fueron testigos por el novio, los señores Juan Vargas y Guillermo Palacios Bate; y por la novia, los señores Giocondo Favero y Alfredo Hill Ovalle.

Después de la ceremonia religiosa, se efectuó en la residencia de la novia una recepción, a la cual concurrieron las relaciones íntimas de los contrayentes.

DON ELIODORO YAÑEZ. —En el expreso de anoche regresó a Santiago don Eliodoro Yáñez.

ENFERMOS. — Restablecida se encuentra la señorita Ernestina Münchmeyer Straight.

—Mejor continúa, la señorita Raquel Salinas Navarrete.

EL MINISTRO DE MEXICO EN CHILE. — Por el vapor "Santa Teresa", llegó ayer a este puerto el nuevo Ministro de México en nuestro país, señor Hay.

EL TEA CONCERT DE HOY EN LA CASA RAMIS CLAR. Esta tarde, como de costumbre, se verificará en los salones de la Casa Ramis Clar, el tea concert de moda, que semanalmente se ve favorecido por las principales familias de la sociedad porteña y viñamarina.

La orquesta del maestro Michelacci, amenizará la reunión con un selecto programa musical.

MANIFESTACION. — A mediodía de ayer se verificó en los salones del Centro Español de este puerto un almuerzo, que ofrecía un grupo de amigos al señor Ramiro Domínguez, con motivo de su próximo viaje a España.

MUSICA

EL GRAN CONCIERTO DE HOY EN EL TEATRO VICTORIA

LA TERCERA AUDICION DEL NOVENARIO DE BEETHOVEN.— LA ACTUACION DE LOS MAESTROS TRITINI Y CASANOVA VICUÑA.—ORDEN DEL PROGRAMA COMPLETO

A las 6.30 de la tarde de hoy se inicia en el teatro Victoria el tercer concierto del Novenario de Beethoven, organizado por Américo Tritini con la cooperación del maestro Juan Casanova Vicuña.

Comprendiendo los organizadores de esta tercera audición que tenía que despertar un entusiasmo muy superior en el público al de los anteriores, se ha seleccionado un programa que difícilmente pueda superarse debido a la variedad de las obras que vemos en él. En el ambiente musical se ha visto con agrado que el público vaya tomando obras como las que hace Tritini con la importancia que poseen. En más de una ocasión hemos comentado desde estas columnas este antecedente que es muy factible de aprovecharse ofreciendo a la concurrencia selecciones buenas, que sean verdaderamente representativas del arte musical en sus mas diversas manifestaciones.

Así, por ejemplo, el programa de esta tarde cuenta con nombres como los de Beethoven, Wagner, Rubinstein, Erik Satie, cuatro compositores que reflejan cada cual toda una personalidad, un carácter y una escuela bien perfilada. A ellos podemos añadir a nuestro autor Próspero Bisquert quien presenta su poema sinfónico La Taberna al Amanecer.

La ejecución de la obra va guiada por el Maestro Juan Vicuña Casanova ante sesenta profesores. En los ensayos que hemos oído, advertimos una seguridad admirable de dirección en el joven maestro, una exquisita inspiración para mover esa tercera Sinfonía que cuenta con sus fuertes escollos; y un acierto magnífico en los demás autores que forman el programa de hoy.

Tritini, por su parte, cumple los deseos del público presentándose con un gran concierto para piano con acompañamiento de orquesta de Rubistein. Es una obra de fuerza, de gran carácter y pródiga en dificultades. Rubistein fué ante todo un concertista: su música tiene un vigor que solamente los grandes pianistas pueden comprender e interpretar.

El programa se ha confeccionado con el orden siguiente:

Beethoven. La Tercera Sinfonía.

Rubistein. Concierto para piano con acompañamiento de orquesta. Solista: Américo Tritini.

Próspero Bisquert. La Taberna al Amanecer. Poema Sinfónico.

Erik Satie. Pnomogedies N.os 1 y 2.

Wagner. Los Maestros Cantores. (Preludio).

Las localidades se encuentran a disposición del público en la casa Grimm y Kern, desde las primeras horas de la mañana. Después en la boletería del teatro.

SPLENDID DANCING

— DE —

ESCOBAR

PUENTE 682

Lo más confortable y único instalado al estilo de los Dancing Europeos. Será una novedad en Chile. Inauguración, Sábado a las 6 y 10 P. M. Dos grandes orquestas: Rispoll y Folatre.

SEÑORA: SIEMPRE QUE SEA

"DRYCO"

ES EL UNICO ALIMENTO SIMILAR A LA LECHE MATERNA QUE PUEDE DAR A SU GUAGUA

EN VENTA EN TODAS LAS BOTICAS

MAQUINAS SUIZAS PARA TEJER

SEDA, ALGODON, LANA PARTIDA Y ANDALUZA. LLEGO NUEVA PARTIDA

OTTO FUHRIMANN —:— ROSAS 1123

BLANQUETE FINO PARA EL CUTIS

Absolutamente inofensivo. Leche a base de arroz y cera. Pone el cutis de una blancura muy natural. Hace desaparecer pecas y espinillas, hermoseando de una manera MARAVILLOSA.

EL FRASCO DE $ 15, REBAJADO A $ 10.

SANTO DOMINGO 1280.— CASA PARTICULAR

Consultas gratuitas por señora especialista en belleza del cutis.

J—30

LA DANZA DE LAS LIBELULAS SIGNIFICO UN NUEVO EXITO PARA LA COMPAÑIA RENEE ORO

Con esta obra debutó La Chilenita

Ayer, la compañía de operetas que dirige Renée Oro, conquistó un nuevo éxito, con la presentación de la célebre opereta revista de Franz Lehar, "La Danza de las Libélulas".

En esta obra hubo una nota gratísima para nosotros, como fué la presentación sin propaganda de una graciosa artista chilena, que se ha formado gracias a sus propios merecimientos. Nos referimos a la popular tonadillera, La Chilenita, que debutó haciendo uno de los roles centrales femeninos de la obra. Por la naturalidad, por el desplante y gallardía que demostró La Chilenita, que desde ahora recobrará su nombre auténtico de Aída estamos seguro hará una carrera en la opereta. Tiene cione es. Es jóven, simpática y con bastante afinación.

Los demás elementos muy rácter, especialmente Juanita zal, Eloísa Iturrat, el tenor Soto y Juanito Robles.

—La función de anoche tuvo el atractivo de estar al Ministro de Higiene, que acompañado del Presidente República.

—Hoy, "La Danza de las las", se dará en la tarde y noche.

Las hermanas Tarasow reaparecen hoy en el Esmeralda

El éxito alcanzado por las simpáticas y agraciadas bailarinas rusas hermanas Tarassow, ha decidido a la empresa Valenzuela Basterrica y Cía a prolongarles el contrato y presentarlas en una nuea jira en sus diversos teatros.

En esta nueva jira Gracia y Gloria Tarassow presentarán la Hupa Hupa, nuestra cuecua estilizada por el célebre profesor francés León Piau en París y que ha desplazado al tango y al shimmy.

La hupa hupa a las hermanas Tarassow les fué enseñada por el distinguido profesional chileno Juan Velero quien además las acompaña en estos bailables.

La hupa hupa en su nueva forma agrada y por la forma distinguida y graciosa como lo hacen las dos Tarassow adquiere un nuevo aspecto que le da mayores valores artísticos.

Además de la hupa hupa, hoy las jentiles artistas bailarán y cantarán un shimmy de tanta alegría y movimiento como Orquídea.

En el público del Esmeraldá reina entusiasmo por estas nuevas presentaciones de las jóvenes danzarinas rusas.

El cine por su parte exhibirá la super producción de lujo y arte de Mae Murray, La Rosa de Broadway.

Teatro Victoria

Conmemorando el 46 aniv de la epopeya de Iquique se ron tres funciones en el tea la calle Huérfanos donde llante éxito actúa el conju gentino que dirige el excelen cómico Luis Arata.

La compañía gusta cada y lo comprueba el público vez se hace más numeroso tiene ocasión de aplaudir actor argentino que hace reír rir a recursos de mala ley, dueño de una espontaneidad da a su bis cómica le hace cómico argentino mejor que conocido.

La compañía ensaya acti el "Mustafá" obra que popu Valicelli y que ha de encum Arata pues el público tendr sión de hacer comparaciones tatará la superioridad de tor que está muy por enci aquel que sólo sabía hacer y era incapaz de una labor tan y sentida como es la interp de Arata.

Teatro de La Comedia

EDMOND DE BRIES DA HOY FUNCIONES

Edmond de Bries y su Magda darán hoy dos funcio mouth y nocturna, cambiando mente los diversos números grama. Como número especi mond hará el número del el que luce su valiosa y colección de mantones de que tanto ha interesado al de La Comedia.

Se iniciarán ambos espec con un breve y selecto acto cierto a cargo de la artista Martínez.

Las Almorranas Curadas Sin Necesidad de Reposo u Operación

Los lectores que sufren de almorranas ya no tienen razón alguna ni de pensar siquiera en la posibilidad de una operación quirúrgica, pues la preparación conocida bajo el nombre de MAN ZAN ha demostrado que es un remedio infalible. Se han llevado a cabo más de cinco mil pruebas sin que jamás se haya conocido un solo fracaso, a pesar de que algunos casos se consideraban casi incurables. En cada caso particular se notaron resultados semejantes. Tan pronto como se aplicaba el MAN ZAN, en seguida desaparecía el dolor y al cabo de algunas horas casi desaparecía el violento latido de las venas martirizadas, hinchadas a punto de reventar.

No hay preparación que sea tan calmante como el MAN ZAN y que sea capaz de curar las almorranas internas, pruriginosas, protuberantes o sangrientas de una manera tan rápida y tan segura y, sin embargo, el tratamiento cuesta tan poco que está al alcance de toda persona que sufre. Pida hoy mismo un tubo de MAN ZAN a su farmacéutico y con el tubo recibirá un canuto higiénico especial de aplicación con las instrucciones completas para su uso. Siga estas instrucciones sencillas al pie de la letra y no hay duda alguna en cuanto al resultado, puesto que el MAN ZAN calma y limpia y le curará de una enfermedad que, si la descuida, seguramente le martirizará y le envejecerá muy pronto. El MAN ZAN puede obtenerse fácilmente en todas las farmacias o, si se prefiere, remita su importe directamente a los Laboratorios Man Zan, Casilla 3312, Santiago.

TEATRO VICTORIA

(Huérfanos y San Antonio)

EMPRESA. SDAD. TEAT ANSALDO LIMITADA

Hoy.— Viernes 22 de Mayo

COMPAÑIA ARGENTINA DE MEDIAS Y SAINETES ARATA

Vermouth, a las 6.30.— Concierto Sinfónico

Tritini-Casanova

Noche, a las 9.30:

"Mateo"

"El Turco Salomón"

Platea: $ 7, con impuesto.

TEATRO SANTIAGO

EMPRESA ERNESTO BOUQ COMPAÑIA CHILENA DE CO DIAS ENRIQUE BAGUE

Hoy.— Viernes 22 de Mayo.—

Vermouth, a las 6.15.— éxito cómico:

"Ripamilán y Cía."

Noche, a las 9.30.— Gran estreno:

"Los Francmasones"

Tres horas de continua hi

En breve: Colosal estreno nal: "LA COMBINACION DE SHINGTON"

TEATRO LA COMEDIA

EMPRESA ERNESTO BOUQ TOURNE DEL NOTABLE DOR EDMOND DE BRIE

Hoy.— Viernes 22 de Mayo.—

Vermouth, a las 6.15.— a las 9.30.— Cambio compl programa.

Nuevas tonadillas y regia tes

Edmond de Bries

El mago del arte de ve Exito ruidoso de la bera larina MAGDA DE BRIES.

Acto de concierto por la gu ta Ester Martínez.

¿CUAL ES EL GRAN ESTRENO DEL MARTES ?

— ES —

LA JEWEL - UNIVERSAL

Secretos de la Noche

— POR —

Madge Bellamy

Zazu Pitts

Rosemary Thebby

Tom Wilson y

James' Kirkwood

UN CALOFRIO DE TERROR Y UNA CARCAJADA EN CADA ESCENA

TEATROS

SETIEMBRE Y BRASIL

El Sur es un vasto campo de negocios

Explótelo usted, enviando sus avisos a

EL SUR

de CONCEPCION, diario de gran tiraje.

Oficina en Santiago

Compañía 1201

CASILLA 39-D.

TELEFONO 1583

SPLENDID

EL CINE MAS ELEGANTE DE CHILE

DIRECCION: MAX GLUCKSMANN

HOY 6.30 y 10.30

EMOCIONANTE ESTRENO PARAMOUNT DEL ROMANCE DE AMOR MAS HUMANO Y CINEMATOGRAFICO QUE SE HAYA HECHO:

-LA MUJER ATADA-

Una historia de sacrificio y bondad en la que juega el corazón de un marino, abierto a todas las tempestades del alma.

Creación de la divina actriz y elegante mujer

BETTY COMPSON

TEATRO REPUBLICA

Dirección MAX GLUCKSMANN

HOY GRANDIOSA PRODUCCION

LA LLAMA DEL AMOR

Por PAULINA FREDERICK

Teatro Santiago

“RIPAMILAN Y CIA.” ESTRENO DE LOS FRANCMASONES

La labor entusiasta que viene desarrollando en el Santiago la compañía que dirige Enrique Báguena, está siendo comprendida por nuestro público, pues ha comenzado a frecuentar la simpática sala de la calle Merced en crecido número. Si bien no se trata de un conjunto de eminencias, se advierte en las interpretaciones corrección.

La comedia francesa vertida al español por Enrique Gutiérrez, Ripamilan y Cía es una de las que ha logrado especial acogida, por sus escenas francamente cómicas y por la labor interesante de las primeras figuras. Hoy irá esta obra en la vermouth.

La nocturna se hará con el estreno “los fransemasones” obra en tres actos.

Se ensaya La Combinación de Washington, original de Cariola y Pedro J. Malbrán.

“La Princesa de las Czardas”

Renée Oro con su actividad característica, está preparando la presentación, pero en forma modernísima, de la más brillante de las operetas del autor de “La Bayadera”, “La Princesa de las Czardas”.

En esta obra, el gracioso rol de Condesita Stassi, estará a cargo de la jóven tiple chilena, Aída Herrera, que tan brillante debut tuvo ayer con “Las Libélulas”.

Como se vé, Renée Oro, no sólo se preocupa de dar novedades, sino de dar y abrir nuevos horizontes a nuestros artistas nacionales.

PRINCIPAL

COMPAÑIA DE OPERETAS MODERNAS RENEE ORO

Hoy Viernes, Vermouth, a las 6.15

El éxito más grande del día:

“La Danza de las Libélulas”

Noche, a las 9 en punto:

“La Danza de las Libélulas”

Platea (con impuesto), $ 6; Palcos, $ 35.

LOS MEJORES Y MAS VARIADOS ESPECTACULOS SON LOS DE AURELIO VALENZUELA B. y Cía.

ESMERALDA

— Y —

O'HIGGINS

HOY

PLATEA 3 PESOS

“LA ROSA DE BROADWAY”

LA SUPER - CREACION DE

MAE MURRAY

DOMINGO: “Mucha ropa y poco abrigo”

SETIEMBRE y BRASIL

HOY — A LAS 6 Y A LAS 9.20 (PLATEA $ 2.10) — HOY

El Inspector de Vagones - Camas

Adaptación del regocijado vodevil de

ALEJANDRO BISSON

Las aventuras de un marido que quiso buscar un Paraísito fuera del hogar, porque su suegra le había convertido el hogar en un infierno.

MAÑANA

SETIEMBRE

ESMERALDA

y O'HIGGINS

HOOT GIBSON

— EN —

El Niño Huracán

HOY REAPARECERAN EN EL ESMERALDA

Gracia y Gloria Tarassow

CON LA DANZA

HUPA - HUPA

— Y —

SHIMMIE CANTADO

LA PELICULA HIPICA DE COKE

La Coke Film, continúa desarrollando una actividad intensa en la filmación de “Rayo Invencible”, la apasionante novela de aventuras hípicas de que es autor Jorge Délano Frederick, el mismo afortunado autor y director de “Juro no volver a amar”.

“Rayo Invencible”, mostrará en forma amena y novelesca, la vida de la gente que dedica sus actividades a la hípica, nos la mostrará con sus vicios y virtudes y podremos apreciar en todas sus fases, la accidentada labor de esta gente que tantos admiradores y detractores tiene.

Principales intérpretes masculinos de “Rayo Invencible”, son un grupo de distinguidos jóvenes de nuestra sociedad, que con esta actuación han borrado viejos prejuicios en esta materia.

teatros una sinopis de “Rayo Invencible”

En breve se exhibirá en todos los

“Un susto a media noche”, será estrenada en las funciones de moda del próximo Domingo, en el Splendid.—La manufactura R. C. presentará el próximo Domingo en las funciones de especial y noche el estreno de “Un susto a media noche” creación de Patsy Ruth Miller. El argumento de esta obra es similar a “El fantasmón” o “La casa de los fantasmas”, de Harold Lloyd, pero lo supera en arte, en sentimiento. Cuenta las aventuras de un enamorado, a quien un padre intransigente le juega una divertida treta. En una vieja mansión, castillo señorial, lleno de misteriosas tradiciones y de no menos misteriosos recovecos, le alojan una noche. Los sustos que le hacen pasar no son para descritos. Danzas de esqueletos, tangos por fantasmas, shimmys por duendes y otros diabólicos personajes que se han creado para poner los pelos de punta a todas las cabezas del mundo, trantan de encojer el ánimo a nuestro galán. Pero éste, un Juan sin Miedo, no entiende de chiquitas, y rapta a su enamorada en contra de aquellos impalpables y misteriosos rivales.

PROGRAMAS DE HOY:

IRIS.— “El papá soltero”, por Thomas Meighan.

POLITEAMA.— Especial y noche: “Divorcio”.

ELECTRA.— Especial y noche: “La repartidora de pan”.

FRANKLIN.— Hoy, en vermouth y noche: “Sangre y Arena”, por Rodolfo Valentino y Nita Naldi.

REPUBLICA.—Especial y noche: “La llama del amor”, Joya Universal por Laura La Plante y Paulina Frederick.

ODEON.— Especial y noche: “Lío de faldas”, por Chicas Atléticas.

IMPERIO.— “La Rosa de Flandes”.

ALHAMBRA Y VICTORIA.—“El milagro del alambre de púas”.

IMPERIAL.— “Un buen diablillo”.

MUNDIAL.— Especial y noche: “El hombre sin corazón”.

COLON.— Especial y noche: “Encadenada”, por Claire Windsor y Collen Moore.

DELICIAS.— Especial y noche: “Un drama sensacionalísimo”, 5 cómicas y “El Noticiario 86”.

MINERVA.— “La Fiera”, por Jorge Walsh.

ESMERALDA.— Tarde y noche: “Rosa de Broadway”, por Mae Murray, y danzas por las hermanas Tarasow.

BRASIL.— Tarde y noche: “El inspector de vagones-camas”, por Oreste Bilancia.

O'HIGGINS.— Tarde y noche: “Rosa de Broadway”, por Mae Murray.

SETIEMBRE.— Tarde y noche: “El inspector de vagones-camas”, por Oreste Bilancia.

EXCELSIOR.— Especial y noche: “Mister Radio”, por Luciano Albertini.

ATENAS.— Especial y noche: “A quien la hace la paga”.

PROVIDENCIA.— Especial y noche: 3.a función de “El jinete misterioso”, por William Desmond.

SPLENDID THEATRE. — Hoy, especial y noche: “La mujer atada”, por Betty Compson. Selecta, 5.15, y noche 9.330: “El mandato del amor”, por Douglas Mac Lean.

LIGA DEL TRABAJO. — Hoy, tarde y noche: “Sangre y Arena”, por Rodolfo Valentino.

AVENIDA.— Tarde y noche: “La llama del amor”, por Laura La Plante y Paulina Frederick.

AVENIDA MATTA.— “La Hermosa y la Bestia”, por Edith Roberts.

NOVEDADES.— Tarde y noche: “La vuelta al hogar”, por Tom Mix.

NOTICIAS CINEMATOGRAFICAS

SALA IMPERIO

“Rosa de Flandes” sigue constituyendo el acontecimiento artístico del día. — Hoy se harán dos nuevas proyecciones de la obra de Raquel Meller.

El público santiaguino ha correspondido a las referencias y merecimientos de la producción europea “La Rosa de Flandes” acudiendo día a día a llenar la sala Imperio en las secciones en que se ha proyectado.

La obra reproduce con justeza y con gran sentido dramático el romance de los tiempos de Felipe II, entre la [illegible] española doña Concepción de Plaza Serra y el conde Felipe de Hornos, romance que tiene algo de trágico y mucho de heroico, por los episodios libertarios en que se ve envuelto el galán en sus luchas por la abolición de la tierna y altiva ve con horror los el imperio de una justicia más humana y menos intolerante que la de la Inquisición cuyos actos aterraban ya al pueblo. Doña Concepción, mujer apasionada y vibrante, tierna y altiva ve con horor los crímenes que día a día se hacían en nombre de la ley y no vacila en arriesgar su vida para secundar la obra heroica de su amado...

Raquel Meyer, interpretando el rol central, hace en esta cinta magnífica su creación de mayor vuelo artístico. Es la mujer amorosa, el espíritu noble, altivo, sensible a la emoción que se rebela ante la injusticia y que se sacrifica por obtener indemnidad para los humildes. Es un tipo que encarna el alma arrogante y tierna, pasional y heroica de la mujer española de la época.

En vista del triunfo tan definitivo que ha obtenido “La Rosa de Flandes”, la Sala Imperio ha decidido proyectarla nuevamente en sus secciones especial y nocturna de hoy, como últimas exhibiciones. Un programa musical extraordinario complementará el espectáculo.

“ROSA DE BROADWAY”, LA CREACION DE MAE MURRAY, SE DA HOY EN LOS TEATROS O'HIGGINS Y ESMERALDA

Una película fastuosa y con una interpretación perfecta a cargo de una de las actrices más ponderadas de la pantalla se exhibe hoy en los teatros Esmeralda y O'Higgins.

“Rosa de Broadwey” es la película en referencia y en ella, Mae Murray la bailarina famosa en los tablados neoyorquinos y londinenses hace uno de sus trabajos más perfectos y destacados.

Es cierto que el rol de esta obra se aviene perfectamnte a la acción y modalidad de la actriz, ya que se debe encarnar a una de esas mariposas del luminoso Broadway que se gana la vida haciendo piruetas en los escenarios como bailarinas.

El argumento, de un fondo sentimental, nos muestra la vida de una muchachita que se casa con un joven millonario; la familia de éste al enterarse del matrimonio del muchacho lo amenaza con suspenderle la pensión que le daban y entonces, este hombre joven y fuerte cobardemente abandonó a su esposa porque se encontraba incapaz de laborar para mantener a su mujer.

En esta situación, la pobre niña, abandonada y sin recursos y con todas las ilusiones de su vida marchitadas por la infamia del hombre que ella amaba, decidió luchar y vencer. Y sin miedo a la vida se lanzó en los tablados de Broadway donde pronto su arte triunfó, haciéndola rica, célebre y codiciada por los hombres. Sin embargo, este triunfo de su personalidad artística no la satisfacía, porque en su corazón existía una herida desgarradora...

“Rosa de Broadway” como presentación es un trabajo que honra a la cinematografía norteamericana, pues sus escenarios son magníficos y resplandecientes e igualmente los trajes que luce Mae Murray son la última expresión del lujo, del buen gusto y de la moda.

Como es costumbre en las obras en que participa la recordada heroína de “El Alzar de los Pavos Reales” hay deliciosas danzas que la genial bailarina interpreta con todo el sentimiento y distinción que le son peculiares.

“Rosa de Broadway”, como decímos, se dará en las dos funciones del O'Higgins y Esmeralda. En este último teatro se presentarán además, las agraciadas bailarinas rusas Grazia y Gloria Tarasow.

CINES ALHAMBRA Y VICTORIA

El estreno de hoy.—En las secciones de hoy, especial y nocturna, estos cines centrales, ofrecerán un estreno que ha de llamar la atención de las personas amantes de las fuertes emociones. Trátase de la presentación de la cinta titulada “El milagro del alambre de púas”, última creación del actor Jack Hoxie, quien realiza en esta obra una de sus mejores creaciones, poniendo una vez más de manifiesto las grandes e inimitables cualidades de que es poseedor.

TEATRO COLON

Este teatro de la Plaza Ecuador, exhibe en especial y noche de hoy la obra, creación de Clayre Windsor y Collen Moore, titulada: “Encadenada”.

TEATRO DELICIAS

Hoy, en especial y noche exhibe este concurrido teatro de San Alfonso esquina Alameda “El que pierde gana”, por Billy Sullivan y cómicas tituladas “Oferta y demanda”, “Los mellizos”, “Un aliado monumental”, “La civilización del Este”, “Sugestión hipnótica” y el “Noticiario 86”.

Especial 6.30 P. M.

Nocturna 9.30 P. M.

JACK HOXIE Y JANE PORTER

En la sensacional comedia dramática de amores y aventuras:

El Milagro del Alambre de Púa

EPICA HISTORIETA DE LA COLONIZACION EN EL OESTE CALIFORNIANO.

PROEZAS NOTABLES, LUCHAS EMOCIONANTES, PERSECUCIONES

Cines ALHAMBRA y VICTORIA Cines

Mañana: El triunfo del día!

RAQUEL MELLER

La artista sublime que lleva un mundo de misterios en su mirada.

EN EL POEMA DE AMOR, TERNURA Y SACRIFICIO, QUE HA CONSTITUIDO SU MAYOR EXITO ARTISTICO:

LA ROSA DE FLANDES

“EL INSPECTOR DE VAGONES CAMAS” SE EXHIBE EN LAS DOS FUNCIONES DE HOY EN LOS TEATROS SETIEMBRE Y BRASIL

El éxito cómico de la temporada es sin disputa el alcanzado por el gracioso vaudeville francés de Alejandro Bisson, “El Inspector de Vagones Camas” y que protagoniza Oreste Bialcia.

“El Inspector de Vagones Camas” es una obra que hace bien al espíritu pues sus situaciones llenas de ese clásico sprit francés, le dan animación y vida a toda la alegre trama de la obra.

Un marido que es víctima de la suegra y del espíritu del primer marido de su mujer, no haya como componérselas para gozar un poco de la vida y no oír siempre la eterna cantinela de la suegra y esposa de la bondades del primer cónyuge. Como dice el refrán que un hambriento discurre más que cien letrados, el hombre de talento al darle vueltas al magín descubre un empleo— imaginario por cierto — que responde a ese ideal de libertad. Y se hace pasar en su su hogar por inspector de vagones camas de una fuerte empresa ferroviaria; empleo que le permite salir de su casa día por medio a disfrutar las caricias de una bella provincianita.

El hombre también tenía su corazoncito. Pero la felicidad no debía durar mucho y pronto se ve metido en el lío más fenomenal y todo se descubre; pero él a su vez descubre que el primer marido no había sido un ángel como lo pintaban su suegra y su mujer sino un verdadero hombre que dominaba en su hogar y que de cuando en cuando matizaba las veladas zurrándole sus palizas a la esposa y a la “querida mamá política”.

Oreste Bilancia, el gordo y risueño actor italiano, llamado el sucesor de Camilo Rizzo, hace una creación estupenda de gracia del rol central.

Hoy “El Inspector de Vagones Camas” se da en las dos funciones del Setiembre y Brasil.

SPLENDID THEATRE

Hoy, 10.° Viernes de Moda, “La mujer atada”

Hoy, en sus funciones de gran moda, especial y noche, estrenará la Sala del Splendid, la producción cinematográfica Paramount, “La Mujer Atada”, romance desarrollado entre gentes de mar, viejos lobos marinos, que saben de tempestades del Océano y desconocen las borrascas del corazón. Interpreta la película Betty Compson. La historia de este film, cuenta la vida de una muchacha, Angela cuyo padre muere en una tempestad. Un marino ha tratado de salvarlo y ella, agradecida por su comportamiento, le entrega toda la inocencia de su alma y el amor de su corazón. Pero el hombre es un bebedor impenitente. Ella siente encenderse en su corazoncito el fuego de la pasión al contacto de este hombre tan raro, brusco, lleno de brea, y de sal, que es un aventurero sin rumbo, pero a quien, con su intuición de mujer, adivina grande y bueno en el fondo. Es un lobo de mar completo. Libre y sólo, jamás estuvo una semana en la misma parte. Ella nota en el rudo marino la impresión que ejerce una simple mirada suya. Y, entonces, alentada por el amor que le tiene, trata de salvarlo. La belleza de este film, sin contar la atracción y fuerza dramática del argumento, descansa en la impresionante visión del mar.

En las funciones de selecta, de las 5.15 y noche, de las 9.30 P. M., irán las exhibiciones de “El Mandato del Amor”, creación del actor Douglas Mac Lean.

OLYMPIA

La concurrida sala social del Olympia, que tendrá hoy dos nuevas reuniones de atracción para nuestras familias, anuncia para ellas un espectáculo cinematográfico de méritos, compuesto por la película extraordinaria de la casa Metro, intitulada: “El encanto de las muchachas”. Esta obra tiene su interpretación a cargo de Kenneth Mac Donald y Diana Alden.

TEATRO IMPERIAL

“Un buen diablillo”.— En ambas funciones de hoy este cine estrenará la cinta titulada: “Un muen diablillo”, comedia de festivo y gracioso argumento, cuyas escenas mantendrán en constante hilaridad y buen humor al público asistente.

La interpretación está a cargo de un núcleo de conocidos y favoritos artistas de la Comedia Francesa, los cuales son ya bastante conocidos del público.

PROXIMOS ESTRENOS

“SECRETOS DE LA NOCHE”, POR MADGE BELLAMY Y JAMES KIRKWOOD

La sociedad Aurelio Valenzuela B. y Cía., ha conquistado un merecido prestigio con sus funciones de moda de los días Martes. Si se revisara la lista de películas extraordinarias estrenadas durante el año, se podría verificar que los mayores triunfos han sido obras estrenadas por esta empresa cada Martes.

La próxima semana corresponde ocupar el cartel de moda de los teatros Setiembre y Brasil la famosa película Jewel-Universal “Secretos de la noche”. Es una tragi-comedia de tema originalísimo, interpretada por un conjunto de estrellas de primera magnitud, entre las cuales recordamos a Magde Bellamy, Zazu Pitts, Rosemery Theby y James Kirckwood.

Cada escena de esta cinta es una mezcla de fuertes emociones y de carcajadas. Cuando el espectador está más impresionado y piensa que el acto va a tener un desenlace terrorífico, las cosas cambian y resulta algo irresistiblemente gracioso.

POLITEAMA

“Divorcio”.—En ambas funciones de hoy se estrenará la obra social, titulada: “Divorcio”, argumento pasional, que demuestra que la mayoría de los divorcios, son el resultado de uniones donde ha primado el interés sobre el amor, creación de Jane Novak y John Bowers.

TEATRO MUNDIAL

A precios rebajados y a pedido general, repite en especial y noche de hoy este teatro de la Plaza Almagro el éxito de lujo y emociones, titulado: “El hombre sin corazón”.

UN GRAN ESTRENO DE ARTE ALEMAN

LAS QUE NO SE CASAN

En los primeros días del mes próximo, los teatros de la empresa Aurelio Valenzuela Basterrica y Cía., presentarán un gran estreno de arte alemán, que ha importado al país el conocido cinematografista don Amador Pairoa.

Esta película se titula “Las que no se casan”, y en ella los alemanes van al fondo de la cuestión matrimonial, problema básico en la constitución de la familia y en el desenvolvimiento de la raza.

“Las que no se casan”, plantea con caracteres precisos, la necesidad de selección de la que va a ser la compañera del hombre durante toda su vida. Con finura van demostrando los males que acarrean las uniones desiguales y muestra los males incalculables de esta falta de selección.

La película está presentada en forma suntuosa y su interpretación corre a cargo de un elenco de artistas de primer orden encabezado por la actriz más bella de los países germánicos, Ellen Kurty.

En esta cinta los alemanes han puesto en práctica procedimientos norteamericanos en la presentación de la obra y así figuran como elementos decorativos, las famosas bailarinas de la Opera de Viena y del Winter den Garden de la capital austriaca.

MARTIN RIVAS SE EXHIBIRA PRIVADAMENTE A LA PRENSA

Los Estudios Borcosque, en su deseo de oír todas las opiniones, han decidido ofrecer en breve, una exhibición privada de la super producción nacional “Martín Rivas”.

En esta exhibición, que se hará con acompañamiento de orquesta, se podrá apreciar el esfuerzo enorme gastado por la acreditada casa filmadora chilena en la confección de esta película.

Por primera vez se han construído interiores de grandes dimensiones, y que han sido adornados y alhajados en forma suntuosa y de buen gusto, como se habrá podido apreciar por las fotografías que ha publicado la prensa.

“Martín Rivas” es una modernización de la celebrada novela de Blest Gana, conservando, sin embargo, todo el perfume romántico de la obra del más popular de los novelistas nacionales.

EL NIÑO HURACAN

Una película de la Lista Blanca de la Universal, que es como decir de la lista de honor de la célebre productora norteamericana, presentará en breve la sucursal de The Universal Pictures Corporatión y en la que actuará el actor favorito de los niños: Hoot Gibson, el célebre cow boy sonriente.

Este nuevo trabajo de Hoot Gibson, se titula “El Niño Huracanado”, y en ella el popular actor vaquero se presenta en una nueva faza de su trabajo, pués ahora su acción interpretativa, no sólo radica en sus habilidades de jinete y buen goleador, sino en un trabajo más serio de actor, ya la labor de “El Niño Huracanado”, lo requiere así.

“El Niño Huracanado”, será estrenado en los teatros Esmeralda y O'Higgins.

AVENIDA

HOY: 6.20 Y 9.30

Estreno de la super-producción Jewel Universal:

LA LLAMA DEL AMOR

creación de LAURA LA PLANTE y PAULINA FREDERICK.

HOY ESPECIAL 6.30 NOCTURNA 9.40

Ultimas proyecciones de la triunfal obra de arte europeo

RAQUEL MELLER, La Divina, en

LA ROSA DE FLANDES

LA MAS ACABADA EXPRESION DEL ARTE FRANCES. SOBERBIA RECONSTITUCION DE AMBIENTES LEGENDARIOS.

UN ROMANCE PASIONAL Y HEROICO EN TIEMPOS DE FELIPE II CUANDO EN SUS DOMINIOS NO SE PONIA EL SOL

IMPERIO

MAÑANA DIA DE RISA

ESTRENO DEL DESOPILANTE

PROGRAMA COMICO No. 20

“Agapito se casa”;

“Mack-Sennett de luna de miel”;

Chato Pollard ‘Tragándose un anzuelo’;

Actualidades Pathé - News 48 - 49.

EL MEJOR ESPECTACULO FESTIVO

DOMINGO: FUNCIONES SOCIALES. — HERMOSO ESTRENO DE ARTE Y PASION.

METRO SCREEN CLASSICS PRESENTA UNA COMEDIA PASIONAL DE GRAN LUJO INTERPRETADA POR LA BELLA

ANA Q. NILSSON

ARTISTA A QUIEN SECUNDA EL NIÑO PRODIGIO FRANK DARRO, NUEVO JACKIE COOGAN, EN COMPAÑIA DE WILLIAM CARLENTON, RAYMOND HATTON, MITCHEL LEWIS Y ALEC R. FRANCIS.

LOS DOS AMORES

NAPOLEON

SU VIDA DE TRIUNFOS, AMORES, GRANDEZAS Y AMARGURAS

MARTES 26 PROXIMO

LA HIJA DEL AGUILA

LA MAS GRANDIOSA OBRA EPOPEYICA EN CINCO FUNCIONES

INFORMACIONES CABLEGRAFICAS DEL EXTERIOR

DE NUESTROS CORRESPONSALES ESPECIALES VIA EASTERN Y ALL AMERICA CABLES INC. Y DE "THE UNITED PRESS". LOS ORIGINALES DE TODOS LOS CABLEGRAMAS QUE SE INSERTAN EN ESTA SECCION ESTAN A DISPOSICION DEL PUBLICO EN ESTA IMPRENTA.

ARGENTINA

urista chileno en Buenos Aires

BUENOS AIRES, 21. — Esta no- llegaron a la Estación Retiro r la combinación trasandina, pro- dentes de Chile, 70 excursionistas ilenos que vienen con el objeto asistir a las fiestas que se rea- zarán el 25 en celebración del iversario de la Independencia. Se manifestaron satisfechos del aje. Después, divididos en grupos alojaron en los diversos hoteles. —(Especal).

BUENOS AIRES, 21. — **En el rsenal de Río Santago** se realizó ta mañana la ceremonia de la ju- de la Bandera por los aspirantes la Escuela Naval y los conscrip- s de la base Naval. Presidió el to el contralmirante Fliess y ofi- ó la misa de campaña el capellán ñor Lertora. Luego el capitán de fragata "Sarmiento", señor Las- ur, improvisó una elocuente aren- tras la cual se efectuó el jura- ento, al cual participaron 800 ombres en total. —(Especial).

BUENOS AIRES, 21. — **Hoy par- ó con destino a Tucumán** el Doc- r Gallo, acompañado de su seño- esposa e hijos. El Doctor Gallo lverá a la capital el Domingo óximo con el fin de asistir a los stejos oficiales del día 25 de Ma- .—(Especial).

l señor Cuchaga Tocornal en Buenos Aires

BUENOS AIRES, 21. — Anoche gó a ésta el Embajador de Chile Río Janeiro, señor Miguel Cru- aga Tocornal acompañado de su ñora, quien viene en estado deli- do de salud. El señor Cruchaga ne la intención de salir en viaje Chile el día Domingo.—(U. P.)

BUENOS AIRES, 21. — **Se ha- n grandes preparativos** en todo el ís con el fin de festejar el ani- rsario patrio. En vista de los andes preparativos se anticipa las fiestas serán brillantísi- as esto año. — (U. P.)

BUENOS AIRES, 21. — **Se ase- ra de fuente autorizada** que se ha viado un telegrama al aviador ayor Zanni pidiéndole declare ha- r abandonado el raid en vista de enormes gastos que demandaría reanudación y también a causa l estado en que ha quedado el arato después del último acci- nte. — (U. P.)

BUENOS AIRES, 21. — **Ha re- esado a ésta el Inspector Gene- l del Ejército** general Uriburú, ien asistió en representación de gentina al aniversario de la In- pendencia paraguaya, también vó a cabo una excursión en el rte de la República en jira de spección.

BUENOS AIRES, 21.— **Durante su nión de anoche, la Sociedad rural idió dar carácter de internacional** la Exposición de la Granja, que realizará el año 1926. Se han signado varias comisiones que irán exterior a iniciar una propaganda el fin de hacer conocer las ba- s y condiciones necesarias para rticipar en este certamen. — (U.)

BUENOS AIRES, 21.— **El Minis- de Obras Públicas ha autoriza- a la Dirección General de Ferro- rriles para** organizar un tren de posición que irá a La Paz con pro- ctos de la industria argentina, y tratará que llegue el día del cen- nario. **Se** fijará próximamente el nerario.— (U. P.)

BUENOS AIRES, 21.— **El Minis- de Hacienda solicitó del Pre- ente de la República** que convo- e a reunión de Ministros con el de discutir los presupuestos pa- el año 1926. Se hallan listos los exos de los Ministerios de Guerra rina, Interior y de Hacienda. — . P.)

BUENOS AIRES, 21.— **El Ejecu- o envió un mensaje al Senado** licitando su acuerdo para ascen- r a generales de brigada a los co- neles señores Gil Juárez, Aníbal nengo, y Alfredo Córdoba.— (U.)

BUENOS AIRES, 21. — **La So- edad Amigos del Arte organizó** concurso de Crisantemos que se alizó ayer. Se expuso una enor- e variedad, y asistió una nume- sísima concurrencia.—(U. P.)

BUENOS AIRES, 21. — Con mo- o de la **inauguración del Casino Cadetes de la Escuela Militar** se alizó una brillante fiesta gimnás- o-deportiva, con la asistencia del inistro de la Guerra, jefes, ofi- ales y sus familias. Con el fin festejar este acontecimiento, los detes ofrecieron un almuerzo a s colegas de la Escuela Naval de Plata.—(U. P.)

lo se ha pedido a Zanni que suspenda su vuelo

BUENOS AIRES, 21.— A raíz de publicaciones hechas en algunos rios de esta capital y que anun- n que la Comisión pro-vuelo alre- dor del mundo ordenará a Zanni la spensión del raid, entrevistó a rios de los militares, marinos y nicos que forman dicha comisión y han manifestado que estos ru- res son inexactos, pues son par- arios de que continúe.

En lo que se refiere a la falta de dos, también es inexacto, pues ha pagado todo lo necesario, in- o los hidro-aviones buques pa- lleros, y demás gastos. Además, iste un depósito de 17 mil nacio- les en el Banco de la Nación, y último caso se apelaría a una eva colecta pública.

Hoy la comisión telegrafió a Zan- pidiéndole informe sobre la ver- dera situación, y que si estima e el avión de reemplazo tardará masiado en llegar al Japón, que- autorizado para trasladarse a landa, con el fin de efectuar el elo hasta Argentina, cruzando el lántico.— (Especial).

Mr. Kemmerer se embarcará el 11 de Junio

DECLARACIONES QUE HACE SOBRE EL ALCANCE DE SU MISION. — "NO TENEMOS AUTORIDAD NI PODER ALGUNO Y NADA TENEMOS QUE VER CON LA POLITICA".

DECLINA COMENTAR LO QUE A SU JUICIO CONSTITUYEN LOS PRINCIPALES PROBLEMAS QUE TENDRA QUE AFRONTAR, ASI COMO LAS MEDIDAS QUE PROPONDRA PARA SU SOLUCION

QUIENES SON LAS PERSONAS QUE COMPONEN LA COMISION

NUEVA YORK 21. — La Misión Financiera, que preside Mr. Kemmerer, se embarcará con destino a Chile, a bordo del vapor "Santa Luisa", el 11 del próximo mes de Junio.

Mr. Kemmerer, entrevistado por un representante de la Unite Press, le hizo las siguientes declaraciones:

"No tenemos autoridad ni poder alguno, y nada tenemos que ver con la política. Vamos a Chile con el propósito de tratar de ser útil en todas las formas que pueda serlo la Comisión.

"El Gobierno de Chile, nos preguntará lo que quiera y nosotros le diremos lo que, a nuestro juicio, es conveniente que haga. En seguida, él aceptará o rechazará nuestros consejos, como mejor le parezca.

"El tiempo fijado para el cumplimiento de nuestra misión: tres meses, me parece algo corto, desde que, en Colombia, necesitamos siete. Sin embargo, es posible que el experto contador prolongue su estada, como sucedió en el caso de la Comisión que fué a Bogotá.

Hemos hecho ya ciertos trabajos preliminares y, a bordo, nos reuniremos diariamente para estudiar la gran cantidad de documentos puestos a nuestra disposición por el Gobierno chileno, de suerte que, a nuestra llegada al país, estaremos en situación de orientarnos fácilmente".

Declinó comentar, tanto lo que, a su juicio, constituyen los principales problemas que tendrá que afrontar en Chile la Comisión, como las posibles medidas que recomendará para su solución.

Sin embargo, la elección de expertos hecha por Chile, conjuntamente con la de Mr. Kemmerer, indica que el programa de trabajo de la Comisión, incluirá los siguientes tópicos:

Primero, reforma del sistema monetario,

Segundo, conveniencia de establecer un Banco Central, análogo al Banco Federal de Reserva.

Tercero, revisión del sistema de contribuciones.

Cuarto, contabilidad del Gobierno.

Quinto, organización y administración de las Aduanas.

El personal de la Comisión es el siguiente:

Mr. Harold M. Jefferson, experto práctico en problemas de organización y administración bancarias, durante siete años experto de la Oficina del Banco Federal de Reserva de Nueva York, en el que actualmente desempeña las funciones de Director del Departamento, de desarrollo del personal; fué miembro de la misión Kemmerer a Colombia en 1923 y tiene una cátedra sobre Bancos, en Nueva York.

Mr. Joseph T. Byrns, contador experto del Control Presupuestario Fiscal; reorganizó la administración de la Universidad de Minnesota y ayudó a la reorganización del Departamento Ejecutivo del Estado, de Colorado. Posteriormente ha sido Superintendente General de las Aduanas peruanas.

Mr. W. W. Renwick, del National City Bank, que estuvo ántes en la América del Sur y desempeña desde hace dos años las funciones de representante fiscal y síndico americano en El Salvador. Se le ha concedido una licencia de tres meses para ir a Chile.

Profesor H. L. Lutz, economista de la Universidad de Leland Standford, especialista en contribuciones y entradas, fiscales; ha sido Consejero de las Comisiones de Contribuciones de los Estados de Ohio y Washington; autor de libros sobre impuestos y economía Fiscal.

Por su parte, Mr. Kammerer, tiene una gran experiencia como Consejero del Gobierno, en asuntos Bancarios y monetarios, que se inició en las Islas Filipinas en 1903, cuando reorganizó el sistema monetario de las Islas. Ha sido Consejero Financiero de México en 1917, de Guatemala, en 1919, miembro de la Comisión Americana que viajó por la América del Sur en 1922, Presidente de la Comisión Financiera que fué a Colombia en 1923, cuando reformó todo el sistema financiero del país, colocando la moneda sobre una base de oro.

Fué experto Monetario y Bancario, de la Comisión Dawes en 1924, y después de ello, representó al grupo de los capitalistas americanos en la reorganización monetaria de Guatemala. Desde entonces estuvo en el Africa del Sur con el doctor Bissering, estudiando la vuelta al padrón de oro que, según se ha anunciado, se llevará a cabo esta semana.

Secretarios de la Comisión son Mr. Henry West, que fué Secretario de Mr. Fletcher durante la Conferencia Panamericana de Santiago y de la Misión Financiera Americana que estuvo en el Perú en 1922, y Mr. Frank Fetter, instructor de Economía de la Universidad de Princetón. — (U. P.)

BOLIVIA

LA PAZ, 21.— **El Presidente de la República visitó el local** de la Exposición Industrial, mostrándose satisfecho de los preparativos que se han realizado.— (U. P.)

LA PAZ, 21.— **Esta tarde sesionará el Centro de Propaganda** y defensa nacional. Todos los miembros guardan reserva sobre la reunión de ayer tarde, con el Ministro de Relaciones, con el que trataron importantes asuntos sobre la situación internacional actual de Bolivia.— (U. P.)

LA PAZ, 21.— **El Comité organizador del Congreso Eucarístico se** reunió con el fin de nombrar las comisiones que tendrán a cargo los preparativos para el próximo congreso.— (U. P.)

LA PAZ, 21.— **Esta tarde, a las seis, dictará una conferencia el señor** Kinta Aray, secretario de la Legación del Japón, en el Ateneo de la Juventud, sobre la literatura japonesa.— (U. P.)

LA PAZ, 21.— **Los diarios anuncian que próximamente vendrá a La Paz,** el Director de la Asistencia Pública de Buenos Aires, para estudiar las condiciones sanitarias de Bolivia.— (U. P.)

LA PAZ, 21.— **Se anuncia que mañana llegará** el Ministro argentino señor Carrillo.— (U. P.)

LA PAZ, 21. —**Hoy fueron sepultados los restos del hombre público señor Benedicto Goitia** con la asistencia del Cuerpo Consular, pues el señor Goitia era cónsul de Venezuela y decano del Cuerpo Consular.— (U. P.)

LA PAZ, 21. — **El periódico "La República" dice editorialmente** que el deseo de Bolivia es que en la Exposición Industrial Internacional se hagan representar todos los países vecinos e industriales, especialmente aquellos con los cuales mantenemos relaciones comerciales con el fin de conocer su capacidad industrial y para enseñarles la infinita variedad del suelo boliviano. —(U. P.)

LA PAZ, 21. — **El Secretario de la Legación del Japón en Chile y Bolivia,** señor Kinta Aray, parte hoy con destino a Santiago.-(U. P.)

LA PAZ, 21. — **Las alumnas del Liceo de Aplicación** han formdao la primera Cruz Roja de la Juventud de Bolivia. — U. P.)

LA PAZ, 21. — **Hoy salió a Europa el señor Enrique Levy,** Cónsul de Bolivia en Francia.

LA PAZ, 21. — **Hoy se dirigió a Washington el coronel estadounidense, Mr. William Murray,** colonizador del Chaco boliviano con el fin de traer mayores contingentes colonzadores. — (U. P.)

LA PAZ, 21. — **A raíz de la destrucción de las obras de arte** del Santuario de Copacabana falta el inventario de las joyas de la Virgen de Copacabana. El Prefecto de La Paz ha pedido al Obispo de La Paz que sustituya lso franciscanos por otros religiosos para que atiendan el culto de Copabacana. — (U. P.)

ITALIA

CANONIZACION DE PEDRO CANISIO

ROMA, 21.— A una imponente ceremonia en la Basílica de San Pedro dió lugar la canonización, por el Papa, del sacerdote jesuíta holandés Pedro Canisio, célebre por sus milagros a fines del siglo XVI.— (U. P.)

Los delegados al Congreso de la Prensa Latina visitan la Lombardía

MILAN, 21. — Durante estos últimos días los delegados al Congreso de la Prensa Latina acompañados de seis asesores legales y el alcalde de Milán visitaron la Lombardía Industrial y Agrícola, vajando en automóvil por las carreteras especiales que constituyen la realización de un proyecto notable y único. Fueron recibidos por diversas Universidades, especialmente en Varese y Streassa. En Etreassa se realizó un banquete sobre el Lago Mayor, al brindis hizo un discurso el Alcalde Barón Basile, quien hizo un verdadero cuadro de la joven Italia, quien dijo que los italianos estaban cansados de ser considerados guardianes de gloria y de tradiciones de tiempos pasados, que eran hombres de progreso que miran hacia el porvenir. Queremos, dijo, que la juventud reemplace a los viejos en la dirección del país para realizar el renacimiento de Italia. — (U. P.)

AREZZO, 21. — **El príncipe heredero a su regreso** de Casentino fué ovacionadísimo y después de asistir a una recepción se fué a Roma. — (U. P.)

CAGLIARI, 21. — **Se inauguró el Congreso de la Liga Naval** presidido por el almirante Cito di Filomarino.—(U. P.)

ROMA, 21.—**El Premier Mussolini y el Embajador Británico,** Mr. Ronald Graham, firmaron un convenio reglamentando el ejercicio de la profesión de médico cirujano entre Inglaterra e Italia.— (U. P.)

URUGUAY

El Príncipe de Gales llega rá el 14 de Agosto a Montevideo

MONTEVIDEO, 21. — Se anu cia oficialmente que el 14 de Ag to llegará el Príncipe de Gale Montevideo. — (U. P.)

MONTEVIDEO, 21. — Se ha **rigido a Buenos Aires** la dele ción de la Sociedad de Arquitec —(U. P.)

Desbordamiento del Río Negro

MONTEVIDEO, 21. — Avisan Paso de los Toros, Tacuarem que el río Negro se ha desbord llegando las aguas a doce metr Las autoridades desalojan las viendas inundadas a pesar de llarse a considerable distancia río.—(U. P.)

BRASIL

RIO DE JANEIRO, 21.— **El 24 Mayo,** aniversario de la batalla Tuyuty, se conmemorará solem mente con un desfile de la esc militar, frente a la estatua del neral Osorio.— (U. P.)

RIO DE JANEIRO, 21.— **Se arrestado a bordo del vapor "De do",** al sujeto ruso José Polli quien robó en Chicago, joyas por lor de 12 mil dólares.— (U. P.)

RIO DE JANEIRO, 21.— **Un pleado del Jardín Zoológico** ata por un jaguar, luchó y logró d narlo. Resultó herido en un bra —(U. P.)

RIO DE JANEIRO, 21.— **A fin del mes de Mayo principiará** a fu cionar el cable italiano entre Río Janeiro y Buenos Aires.— (U. P.

PAVIA, 21. —**Después de asis al almuerzo que le ofreció el P fecto,** el rey salió con rumbo Mantuet. Antes de partir encar se saludara muy especialmente su nombre al senador Gogli, qu no asistió a los festejos de la U versidad debido a su avanzada ed —(U. P.)

POLONIA

VARSOVIA, 21. — **Se dice próximamente se nombrará el p mer Ministro diplomático en A gentina.** Se cree que el nomb miento recaerá sobre el actual E cargado de Negocios, Dr. Ub lao Mazurkiewicz.—(U. P.)

SUECIA

UNA PROTESTA CONTRA EL VATICANO

COPENHAGUE, 21.— Se inform que Lituania, como manifestaci de protesta, por el hecho de que Concordato se extienda al área Vina, llamó al país a su Encarga de Negocios ante el Vaticano, (U. P.)

INFORMACIONES COMERCIALES, POR CABLE

Aumento de los depósitos en los Bancos italianos

ROMA, 21.— La Banca Comercial Italiana y el Crédito Italiano han aumentado sus depósitos, en el primer trimestre de este año, en más de 8.000,000 de liras.— (U. P.)

La tasa de descuento del Banco Imperial de la India

BOMBAY, 21.— La tasa de descuento del Banco Imperial ha sido reducida al seis por ciento.— (U. P.)

El estaño

NUEVA YORK, 21.— El estaño se citizó hoy a razón de 55.25 dólares las cien libras, para pago al contado.— (U. P.)

El cobre

NUEVA YORK, 21.—El cobre se cotizó hoy a razón de 13 5|8 dólares las cien libras, para pago al contado.—(U. P.)

Los cambios

NUEVA YORK, 21.—Se han fijado los siguientes tipos de cambio:

Gran Bretaña, 4.85 7|8 dólares por libra esterlina.

Francia, 5.14 1|2 centavos oro por franco.

Italia 4.06 3,4 centavos oro por lira.

Bélgica, 5.00 1|2 centavos oro por franco.

Alemania, 19.33 1|2 centavos oro por marco.

Suiza, 23.83 centavos oro por franco.

España, 14.56 centavos oro por peseta.

Argentina, 45 centavos oro por nacional.

Chile, 11.55 centavos oro por peso.

Japón, 41.88 centavos oro por yen. —(U. P.)

El precio del trigo

CHICAGO, 21.— El trigo se cotizó hoy, en a siguiente forma:

Para entrega en Julio, 167 3.4 centavos oro por bushel.

Para entrega en Setiembre, 153 3|8 centavos oro por bushel.

Para entreg aen Noviembre, 145 3|8 centavos oro por bushel. — (U. P.)

El precio del maíz

CHICAGO, 21.— El maíz se cotizó hoy en la siguiente forma:

Para entrega en Julio, 113 centavos oro por bushel.

Para entrega en Setiembre, 1|4 centavos oro el bushel.

Para entrega en Noviembre, 1|8 centavos oro por bushel. — (U. P.)

El precio de la avena

CHICAGO, 21.— La avena se co tizó hoy en la siguiente forma:

Para entrega en Julio, 45 centa vos oro por bushel.

Para entrega en Setiembre, 44 centavos oro por bushel.

Para entrega en Noviembre, centavos oro por bushel.— (U. P.)

ACTIVIDADES DEPORTIVAS MUNDIALES

MADRID, 21.— **El match de football** jugado entre el equipo Inglés de Birmingham y el Real de Madrid, fué ganado por el team británico, por tres tantos contra dos.— (U. P.)

TEATRO VICTORIA

HOY VIERNES 22, A LAS 6.30 P. M.

TERCER CONCIERTO SINFONICO

NOVENARIO BEETHOVEN

ACONTECIMIENTO ARTISTICO

BEETHOVEN.— 3.a Sinfonía "Heroica".

RUBINSTEIN.— Concierto para piano con acompañamiento de orquesta. Solista: AMERICO TRITINI.

SATIE.— Gimnopedies, N.os 1 y 2.

WARNER.— Maestros Cantores.

Y el Poema Sinfónico del distinguido compositor nacional

PROSPERO BISQUERTT

TABERNA AL AMANECER

LOCALIDADES: CASA GRIMM Y KERN, HASTA LAS 4 P. M.— AHUMADA 99.

GRANDE ORQUESTA

DIRECTOR

Juan Casanova Vicuña

PIANO GROTRIAN STEINWEG

PRECIO DE LAS LOCALIDADES:

Palcos, $ 60; Plateas, $ 15; Balcón, 10; Anfiteatro, $ 6.

Tintura Ideal

De color muy natural al cabello, espcialmente en negro.

FRASCO: $ 5.00

Consultas gratuitas de señora muy entendida en belleza del cutis.

Sto. DOMINGO 1280

CASA PARTICULAR (ALTOS)

30—M.

Prefiera siempre los radiadores

"WPYGHT"

A GAS VAPOR

PORQUE NO LOS HAY MEJORES POR NINGUN PRECIO

Nosotros le garantizamos que por su economía, duración y abundante calor que producen, son los que mayor satisfacción le darán.

Los ofrecemos de varios tamaños.

Importadores:

MORRISON & Co.- SANTIAGO

Sin duda Ud. visitará la

Casa Edison

CIGARRILLOS

Westminster

TABACO TURCO

CAJETILLA $ 2.40

BRITISH-AMERICAN TOBACCO Cº (CHILE) LTD

FIDEOS "CAROZZI"

A $ 20.-

CAJONES ESPECIALES SURTIDOS PARA FAMILIAS —:— NUEVE CLASES DE FIDEOS —:— VEINTE LIBRAS NETAS

PIDALOS EN NUESTRA AGENCIA Y EN LOS MEJORES ALMACENES

Descuento para los negocios:

MAS DE 25 CAJONES: 2%

MAS DE 50 CAJONES: 4%

MAS DE 100 CAJONES: 5%

AGENTE EN SANTIAGO:

Celeste Robba

CALLE BASCUÑAN GUERRERO 187

INFORMACIONES CABLEGRAFICAS DEL EXTERIOR

DE NUESTROS CORRESPONSALES ESPECIALES VIA EASTERN Y ALL AMERICA CABLES INC. Y DE "THE UNITED PRESS". LOS ORIGINALES DE TODOS LOS CABLEGRAMAS QUE SE INSERTAN EN ESTA SECCION ESTAN A DISPOSICION DEL PUBLICO EN ESTA IMPRENTA.

EL PRINCIPE DE GALES DIRIGE LA PALABRA A LOS NIÑOS

Su discurso es recibido con inmenso entusiasmo. Lo que dijo el Príncipe.

JOHANNESBURG, 21. — Desde su llegada a Sud-Africa el Príncipe de Gales ha pronunciado infinidad de discursos, alegres y tristes, pero ninguno ha sido recibido con más entusiasmo que el que pronunció hoy ante más de 6,000 niños, a quienes dijo:

"Mi discurso será corto, no quiero que permanezcan largo rato a todo sol. Todo lo que deseo deciros es que he pedido a las autoridades que os conceda un día más de asueto". Este corto discurso fué seguido por los gritos de júbilo que lanzaban los niños gritos que cubrían totalmente los acordes de la banda militar. En todas partes por donde pasaba el Príncipe se daba a los niños las filas de adelante, pues parecían darse cuenta que en el futuro serían ellos los súbditos del joven que hoy los visitaba.

Después de haber hecho un recorrido alrededor de la ciudad el Príncipe asistió a un concurso en el que tomaron parte más de 10 mil nativos; almorzó en el Country Club y jugó una partida de golf.

Los nativos Zulus tienen la intención de regalar al Príncipe una dedicatoria escrita sobre pergamino, y uno de los jefes suministrará el dinero necesario para que sea escrito en letras de oro. — (U. P.)

CUBA

JOSE SANTOS CHOCANO OPINA QUE LA INFLUENCIA DE LOS ESTADOS UNIDOS EN LA AMERICA LATINA HA SIDO PERJUDICADA POR EL FALLO DE Mr. COOLIDGE

SAN JOSE DE COSTA RICA, 21.—El poeta peruano José Santos Chocano, antes de regresar a Lima, opinó que el fallo dictado por el Presidente Coolidge en el arbitraje de Tacna y Arica limitará la influencia de los Estados Unidos en la América Latina.—(U. P.)

MEXICO

Posible clausura de las minas de plata de Guanajuato

CIUDAD DE MEXICO, 21.—Mr. S. P. Smith, gerente de las minas de Guanajuato, en el Estado del mismo nombre, donde mil mineros están amenazados de hambre, ha declarado que la compañía tiene la intención de clausurar las minas el 28 del presente, a menos de que se le exonere de las condiciones impuestas por las nuevas leyes del Estado, las que, según declara, hace que sea sin provecho la explotación de las minas otorgando virtualmente su control a los operarios.

Esta mina de plata, que es la segunda del mundo y que, al cerrarse, dejaría sin trabajo a 5,000 obreros, pertenece a los intereses Kutz, le Columbus, Ohio.

Mr. Smith ha declarado que no ha pedido ayuda a Mr. Scheffield, pero que, como último recurso, llevará el asunto a Washington. —(U. P.)

FRANCIA

Antes de 10 años debe quedar organizada la paz europea

GRENOBLE, 21.— El premier M. Palleve, en el discurso que pronunció con ocasión de la inauguración de la exposición internacional de turismo y fuerza hidráulica declaró que estaba convencido que "antes de diez años debía quedar organizada la paz europea, pues, de otro modo, los países europeos se encontrarían próximos a una de las más horribles guerras. Este es un dato que, a menos de ser criminal no debe olvidar ningún estadista".

A continuación, se refirió a otros peligros de carácter interno, tales como la situación financiera y expuso que la única solución se componía de "los tres siguientes pasos, que habrían de darse uno tras otro:

Primero, equilibrar el presupuesto

Segundo, durante los próximos meses, en que el estado habrá de hacer grandes pagos, los tenedores de bonos a corto plazo deberán conservar su sangre fría y ayudar a las estabilización.

Tercero, robustecer las finanzas esto último demandará algunos años, pero con ello se salvará el franco y se evitará la ruina de todas en el futuro.— (U. P.)

Las gestiones comerciales con Sureslavia

FLORENCIA, 21.—Las delegaciones italiana y sureslava que gestionan un tratado de comercio, han llegado a un acuerdo sobre las líneas generales del Tratado que abarca un nuevo arreglo sobre tarifas aduaneras, la cuestión de la ciudadanía en Fiume y Zara, además de la reglamentación del intercambio comercial.—(U. P.)

COMPOSTURAS
Bandera 139
Teléfono-Ins. 4699

FÚMESE CIGARRILLOS
ABDULLA
$2.40 $3.00 $3.40
Su insuperable calidad no admite competencia ni rival

¿Cómo votarán los bolivianos en el plebiscito?

"El Diario", de La Paz, dice que el Gobierno observará la más estricta neutralidad

LA PAZ, 21— "El Diario", editorialmente, bajo, bajo el título "Bolivia yy el Plebiscito de Tacna y Arica", dice que es sabido que muchos bolivianos residentes en Tacna y Arica, se hallan en condición de votar en el Plebiscito. Considera que el Gobierno boliviano debe averiguar el número de éstos, mediante inscripciones en el Consulado de Arica, pero sin tentar de inclinar la voluntad de los bolivianos en ésto o aquel sentido, pues los bolivianos deben quedar independientes para votar en favor del Perú o Chile. Tal vez habría sido otra actitud la de Bolivia si los países contendientes hubieran accedido a escuchar el punto de vista de Bolivia, pero ante la rotunda negativa de ambos contendientes, nuestro papel no puede ser otro que el de absoluta prescindencia en cuanto al sentido de los bolivianos de Tacna y Arica.

Esta neutralidad no significa que Bolivia renuncie a su demanda de derechos marítimos que ningún Plebiscito ni Pacto puede anular ni restringir. Vencedor Chile o Perú, Bolivia tiene que insistir en lo que aquellos laman simples aspiraciones, y que nosotros consideramos como un punto fundamental de derecho. Bolivia no puede cejar sus propósitos de conseguir su reintegración marítima cualquiera que sea el resultado del Plebiscito, pero no tratemos de tomar parte en la ejecución de la sentencia del Plebiscito chileno- peruano, pues la lógica, la dignidad y la discreción así lo exige.— (U. P.)

En vísperas de una gran ofensiva francesa en Marruecos

ASI LO DECLARA EL GENERAL HOESCH, JEFE DEL ESTADO MAYOR DEL GENERAL LIAUTEY — M. PAINLEVE EXPLICA EN GRENOBLE EL ALCANCE DE LAS OPERACIONES

SE DICE EN RABAT QUE ABD-EL-KRIM DESEA APODERARSE DE FEZ Y QUE ESTA ALIADO CON ALEMANIA. — ESPAÑA ESTARIA PROXIMA A CELEBRAR UNA TREGUA CON LOS RIFEÑOS.

DEGOLLANDO A LOS NEGLIGENTES, COBARDES O DESOBEDIENTES, ABD-EL-KRIM MANTIENE LA DISCIPLINA EN SUS HUESTES

Abd-el-Krim desearía apoderarse de Fez

RABAT, 21.—Los franceses han iniciado una gran ofensiva con el propósito de libertar a los puestos de la región de Tanouat.

El general de Chambrun dirige las operaciones, ayudado por fuerzas que cuentan con artillería y aeroplanos.

No hay duda, en esta ciudad, de que las intenciones de Abd-el-Krim son apoderarse de Fez, circulando también el rumor de que está aliado con Alemania.— (U. P.)

El General Colombet logra aprovisionar el puerto de Bibane

PARIS, 21 — El corresponsal de "Le Petit Parisien", anuncia que, después de un tenaz fuego de artillería, de encarnizados encuentros cuerpo a cuerpo y de bombardeos incesantes de las trincheras rifeñas por los aeroplanos franceses, las tropas del General Colombat lograron reaprovisionar al importante puesto de Bibane, que es considerado como el más fuerte del Norte de Africa.— (U. P.)

Los efectivos franceses que participan en las operaciones

PARIS 21. — El Ministerio de la Guerra califica de ridículas las noticias, según las cuales fuerzas inmensas estarían comprometidas en las operaciones de Marruecos.

Agrega, que no son más de 5,000 los soldados que participan en la operación de Tqnouet y que, en todo el frente, no hay más de treinta mil soldados. — (U. P.)

La crueldad de Abd-el-Krim

FEZ 21. — El General Hoesch, Jefe del Estado Mayor del Marical Liautey, ha anunciado que la llegada de los refuerzos pedidos, permitirá iniciar una gran ofensiva en todo el frente.

Los prisioneros tomados en los últimos comates han manifestado que Abd el - Krim, ordenó que los jefes de las tribus que huyeron en Bibane, sean decapitados y fusilados.

Cuatrocientos guerreros demasiado viejos, que no quisieron combatir en la fortaleza de Aidjir, han sido arrestados, y sus oficiales esperan ser sometidos a proceso, acusados de traición, cobardía y negativa, de cumplir las órdenes de Ab - el - Krim.

En vista de las victorias obtenidas por los franceses, las tribus de las fronteras se sublevan contra el sultán del Riff, cuya crueldad y órdenes inconsultas, lo hacen cada vez más impopular.

El Ministro de la Guerra Rifeño, renunció y ha sido enviado a Chechouan, donde, probablemente, será decapitado.

Los hermanos de Abd - el - Krim saquean las tribus amigas, robándoles su ganado y devastando sus campos.

El servicio francés de espionaje, ha podido imponerse de que misioneros alemanes e ingleses, se dedican al contrabando de armas y aprovisionamientos para los rifeños. — (U. P.)

M. Painlevé explica el alcance de las operaciones

GRENOBLE 21. — El Premier, M. Painlevé, en el discurso que pronunció en esta ciudad, dijo:

"Pedimos a todos que apoyen la política del Gobierno, respecto de Marruecos.

"No se puede censurar la instalación de puestos franceses al Norte del Ouergha, porque, si no lo hubiéramos creados, se nos habría hecho responsables de no haber adoptado medida alguna para proteger la frontera de la zona francesa.

"La verdad es que, en los momentos en que M. Herriot, abandonó el poder, el Mariscal Liautey, pidió ayuda, debido a que las infiltraciones de rifeños, constituía una amenaza para la ciudad de Fez. Lo único que deseaba era detener la invasión; le enviamos apresuradamente los refuerzos solicitados y ahora está repeliendo a los rifeños hacia los límites de nuestra zona.

"No se trata de expansión colonial; no deseamos una sóla pulgada de terreno más allá de los límites fijados por el Tratado, pero sí queremos ser respetados, con el propósito de restaurar cuanto antes una paz estable y segura en Marruecos.

"Os pido aclamar a nuestras tropas, que no son formadas por conquistadores, sino por defensores de la obra francesa de civilización". — (U. P.)

Los españoles celebran una tregua con los rifeños

LONDRES, 21. — El corresponsal de "The Times" en Tánger informa que las autoridades militares esperan instrucciones de Madrid para poner término a las hostilidades con los rifeños y dar comienzo a una tregua sobre la base de suspensión de las hostilidades, ningún cambio en la posición de las tropas españolas y apertura de mercados neutrales.

Ha habido solamente unos pocos disparos cerca de las líneas españolas.

Durante la tregua, las negociaciones para el establecimiento de una paz definitiva proseguirían con actividad. — (U. P.)

ESTADOS UNIDOS DURANTE EL AÑO PASADO HUBO EN ESTADOS UNIDOS CERCA DE UN ASESINATO POR CADA 10,000 HABITANTES

NUEVA YORK, 21.— Según las estadísticas de la "Prudential Insurance Company", se han cometido más asesinatos en los Estados Unidos, en el año 1924 que en cualquier otro anterior.

En todo el país, la proporción es de 9,9 asesinatos por cada cien mil habitantes.

En la ciudad de Nueva York, esa proporción es de 6,4; en Saint Louis, de 21,7; en Chicago, de 17,5; en Filadelfia, de 7,6; en Boston, de 5,1, y en Jasksonville, Florida, que es la que tiene el récord, de 58,8— (U. P.)

LA COLONIA CHILENA EN NUEVA YORK CELEBRA EL 21 DE MAYO

NUEVA YORK, 21.— Los miembros de la colonia chilena residente celebraron hoy el aniversario del combate de Iquique, con un banquete, música y discursos y otras manifestaciones adecuadas al acto.

SUIZA

MEXICO DESEA ASISTIR A LA CONFERENCIA INTERNACIONAL DEL TRABAJO

GINEBRA, 21.—Ha llegado a esta ciudad el señor Lombardo Toledano, representante de la Federación Obrera mexicana, que viene con el propósito de asistir a la Conferencia Internacional del Trabajo.

México solicitará ser admitido en la Conferencia sin adherir a la Liga de las Naciones, en la misma forma que Alemania.—(U. P.)

Ayer se reunió la Conferencia del Trabajo

GINEBRA, 21 — La Comisión General de la Conferencia del Trabajo, se reunió hoy pero no iniciará sus labores antes del Viernes. Mr. Albert Thomas ha sido nombrado Director lo la Oficina Internacional —(U. P.)

TURQUIA

Nuevos encuentros con los Kurdos

CONSTANTINOPLA, 21. — Avisan de Angora que han ocurrido luchas en la región de Suleimanich, en Kirkuk, entre fuerzas del Sheik Mahmoud y kurdos, estos últimos sufrieron numerosas bajas.—(U. P.)

HUNGRIA

Las desdichas matrimoniales del hijo de Mohamed V

BUDAPEST, 21.— El Príncipe And-ul-Kadir, hijo del ex-Sultán Mohamed V, que lamenta la fuga de su segunda esposa, declaró a la Policía que ésta le había robado joyas por valor de 900 millones de coronas.

La prófuga fué descubierta en un elegante hotel. No vaciló en devolver las joyas a la Policía, pero se negó terminantemente a regresar al Harem, declarando que "el sitio de la mujer no está ya en el hogar".— (U. P.)

AMUNDSEN INICIA SU VUELO HACIA EL POLO NORTE

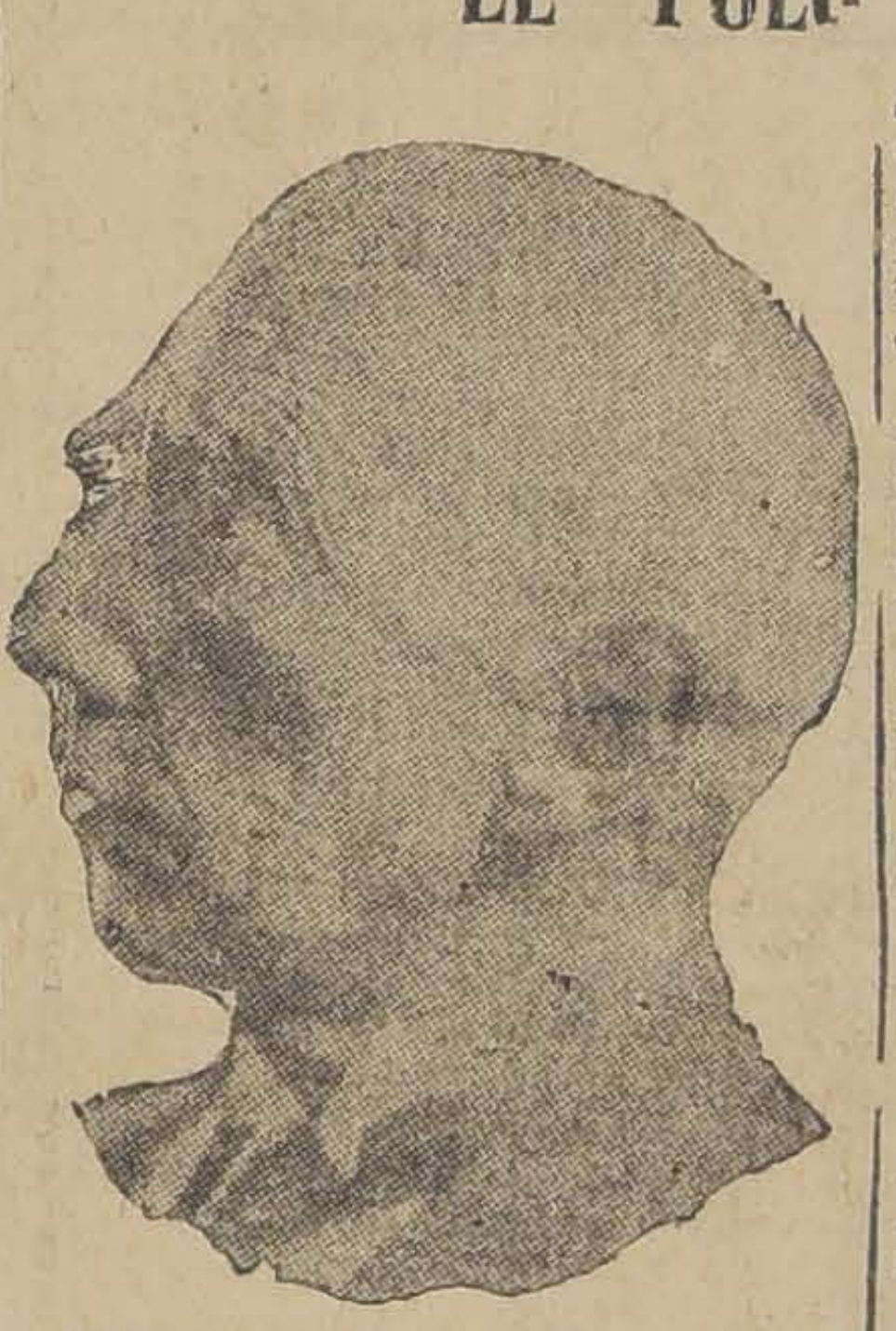

OSLO, 21.—Se anuncia que el célebre explorador Amundsen inició su vuelo hacia el Polo esta tarde, a las 5.20.—(U. P.)

LONDRES, 21.—El corresponsal de "The Central News Agency" en Oslo anuncia que, según mensajes recibidos desde Spitbergen, el explorador Amundsen inició su vuelo hacia el Polo Norte, con un tiempo que promete ser favorable.

Amundsen se embarcó en el primer hidro-avión, dando instrucciones al segundo para que prosiguiera solo la exploración en el caso de que perdiera el contacto con el primero.

Su intencinó es seguir viaje a lo largo de al costa y luego seguir viaje hacia la isla Danesa, para después continuar hacia la isla Amsterdan, para lo cual necesitará algunas horas de vuelo.—(U. P.)

NUEVA YORK, 21. — Los buques auxiliares de la expedición Amunden, el "Hobby" y el "Fram" partieron con rumbo al norte con instrucciones de seguir hasta dondo los hielos se lo permitan.

Los hidroaviones llevan una provisión de gasolina suficiente para el viaje de ida y regreso al Polo, más un ligero exceso.

Se pronostica que el tiempo ideal que reinaba en el momento de la partida de los exploradores promete prolongarse, ofreciéndoles circunstancias excepcionalmente favorables para realizar con éxito su vuelo. — (U. P.)

EL DOCTOR THOMPSON NO VENDRA A CHILE

El Departamento de Salubridad Pública de los Estados Unidos no puede privarse de sus servicios.

WASHINGTON, 21—El Departamento de Estado ha comunicado a la Embajada de Chile en esta capital que el servicio de salubridad pública de los Estados Unidos no puede privarse de los servicios del cirujano Dr. L. T. R. Thompson, cuyos servicios solicitaba Chile, como auxiliares de los del doctor Long.

Se pronostica que, tan pronto como terminen las gestiones, el doctor Long se embarcará con destino a Chile donde desempeñará las funciones de asesor técnico del Ministerio de Higiene y Previsión Social.

El cirujano general doctor Cumming, ha explicado que son necesarios los servicios del doctor Thompson como jefe de la sección de higiene industrial debido a la investigación inicada respecto de los efectos de la Tetraithylina y gasolina en la salud pública.—(P. P.)

ESPAÑA

El Rey Canónigo honorario de Covadonga

OVIEDO, 21. — El Cabildo de Covadonga recibió una bula del Papa, nombrando canónigos honorarios de Covadonga al Rey y Príncipe de Asturias — (U.P.)

M. Malvy posterga su regreso a París

MADRID, 21. — El ex-Ministro francés M. Malvy, declaró al representante de la United Press, que aplazó su regreso a París hasta mañana en la noche con el fin de cumplimentar al rey quien le ha concedido una audiencia. Confirmó el haber discutido con el general Primo de Rivera sobre los asuntos de Marruecos, quedando satisfecho del resultado de esta conversación. —(U. P.)

ALEMANIA

La unidad cultural de los alemanes

STUTTGART, 21. — Herr Stresemann en un discurso pronunciado durante la inauguración de la "Casa Germánica", recalcó la comunidad cultural de los alemanes.

"Las fronteras — dijo — pueden ser alteradas, pero no los corazones. El Gobierno desea la unión de todos los alemanes que se encuentran en el extranjero".—(U. P.)

EGIPTO

TEMBLOR EN EL CAIRO

EL CAIRO, 21. — En la mañana de hoy se sintió un temblor de moderada intensidad que duró treinta segundos.— (U. P.)

EL ANTICRISTO DE EGIPTO CONDENADO A 5 AÑOS DE PRISION

EL CAIRO, 21.— Ibrahim, denominado el Anticristo, de Egipto, fué sentenciado a 5 años de prisión, por corruptor de menores, y sus dos cómplices a dos años cada uno. Este individuo es riquísimo, pues ha ganado una fortuna en el comercio de la trata de blancas.— (U. P.)

GRAN BRETAÑA

SE INICIA LA "SEASON" EN LONDRES

LONDRES, 21.— Esta noche se iniciará la primera de las brillantes recepciones de la Corte que constituyen la "season" de Londres.

En el palacio Buckingham los soberanos recibirán a las personalidades sociales y diplomáticas que tienen entrada al escritorio real.

La segunda recepción se llevará a cabo mañana y la tercera y cuarta los días 25 y 26 de Junio, respectivamente.— (U. P.)

LAS MUJERES NO INGRESARAN A LA CAMARA DE LOS LORES

LONDRES, 21. — La Cámara de los Lores, por 80 votos contra 78 rechazó el proyecto presentado por Lord Astor, para que se admitiera en la Cámara a las mujeres que, por derecho propio, tienen título de pares.—(U. P.)

LA SALUD DEL MARISCAL FRENCH

LONDRES, 21.— En las primeras horas de la mañana, el estado del general French, conde de Ypres, causó de repente una ligera mejoría.— (U. P.)

La Cámara de los Comunes sesionó toda una noche

LONDRES, 21.— La Cámara de los Comunes, en una sesión que duró toda la noche y se levantó a las 6.3 A. M., aprobó en tercera lectura el proyecto de continuación de la vigencia de la ley de emergencia para los pobres, escocesa.

La sesión se prolongó debido a la actitud de Mr. Kirkwood y otros extremistas que pedían la aprobación de una enmienda extendiendo la prolongación de la vigencia de la ley a cinco años en vez de dos, enmienda que fué rechazada por 152 votos contra 57. Mistress Wilkinson, fué la única mujer que resistió toda la noche. —(U. P.)

NADA SABEN LOS ESTADOS UNIDO RESPECTO DE LA DECISION DEL PERU

Acerca de su participación en la Comisión Pl biscitaria

WASHINGTON, 21—De fuente autorizada se anuncia que los Estados Unidos ignoran por completo las intenciones del Perú respecto del nombramiento de su representante en la Comisión plebiscitaria y que, de consiguiente, es imposible fija la fecha de la salida del Genera Pershing para Suramérica.

Los funcionarios manifiesta su confianza respecto de la pa ticipación del Perú en el Plebiscito.—(U. P.)

LA ENFERMEDAD DEL MARISCAL FRENC

LONDRES, 21. — Un boletín médico anuncia que el mariscal French está cada vez más débil agotado. — (U. P.)

CIGARRILLOS LA CUBANA no tienen RIVAL 40 cts. ¡fumadlos! CIA INGLESA DE TABACOS

EL NUEVO GABINETE DE COMISARIOS DEL SOVIET RUSO

MOSCOW, 21. — El Comité Ejecutivo Central del Soviet reeligió al Gabinete de Comisarios que está constituído en la siguiente forma:

Premier, Rykov.
Vice-premiers, Kamenev y Tsurupa.
Relaciones Exteriores, Tchitcherin.
Guerra, Franze.
Comercio exterior, Krassin.
Finanzas, Sokolnikov.
Transportes, Rudziatak.
Consejo Supremo Económico, Dzerzhirski.
Trabajo, Schmidt.
Correos, Smirnov.
Inspección, Kubisshev.
Comercio interno, Scheinmann.

INDIA

De Pinedo continúa vuelo

MERGUI (Burmah), 21. — aviador De Pinedo quien efect la vuelta del mundo, partió de ésta.—(U. P.)

¡tres puntos en que debe apoyarse Ud. siempre para estar seguro!

CAFIASPIRINA

1° QUE NO EXISTE SINO UNA CAFIASPIRINA y que ella es el remedio por excelencia para los dolores de toda clase y las consecuencias de los abusos alcohólicos, las trasnochadas, y el excesivo trabajo mental, porque proporciona alivio inmediato, levanta las fuerzas y

NO AFECTA EL CORAZON

2° Que para defenderlo a usted contra el peligro de un substituto, la cajita en que va el tubo lleva en ambos extremos el SELLO AMARILLO DE GARANTIA con la famosa Cruz Bayer, que es el más respetable signo de legitimidad, y

3° Que para evitar equivocaciones, deterioro y desaseo, las tabletas de CAFIASPIRINA nunca se venden sueltas; por tanto cuando sólo quiera comprar una dosis, debe exigir el limpio, cómodo e higiénico SOBRE ROJO BAYER.

Este es el original y legítimo "SOBRE BAYER" Limpio Cómodo Higiénico Seguro CAFIASPIRINA DOS TABLETAS BAYER de Aspirina con Cafeína

Si quieren darle cualquier mixtura de cafeína, en vez de la irreemplazable CAFIASPIRINA, o si le ofrecen tabletas sueltas, niéguese rotundamente a recibirlas, e insista en el producto legítimo que es el único digno de confianza.

La jornada patriótica de ayer adquirió

Cuarenta mil escolares desfilaron ante el Presidente de la República.- Un enorme público llenó las calles centrales de la ciudad para presenciar el desfile de los carros alegóricos.

Con éxito superior a todas las ex- ctativas se realizó ayer en la ca- tal la Cruzada de Salud que como mero principal de los festejos del de Mayo, organizó el Ministro de giene, doctor don José S. Salas.

El entusiasmo público

El entusiasmo público se eviden- ó fehacientemente desde las pri- eras horas de la mañana por la traordinaria afluencia de gente en s diferentes calles de la ciudad, que alcanzó a las diez de la ma- ana caracteres grandiosos en la lameda, especialmente a la hora que se inició el desfile escolar.

l adorno a los monumentos

En la mañana la tropa de los re- mientos y los alumnos de las es- uelas públicas iniciaron la tarea de lornar los monumentos de los hé- es y servidores públicos, respec- vamente. Este fué de exquisito isto y se apreció en todo su valer la noche con la iluminación que cía cada uno.

Las guardias de honor

Después de las salvas de orde- nza y del adorno que damos ienta, en los monumentos de los roes se montó guardia de honor rante todo el día.

l museo de figuras de ceras

Sin duda que uno de los números e llamó más la atención y que nstituyó la atracción pública, fué Museo de figuras de cera que se xhibió en la Alameda desde las pri- eras horas de la mañana. Miles personas desfilaron durante el ía ante él, con el mayor interés, mentando la enseñanza recibida, ue se hacía más profunda con la partición de folletos sobre enfer- edades sociales en el mismo local.

l Te-Deum en la Iglesia de San Francisco

A las 10.15 de la mañana el am- lo templo de San Francisco, pre- ntaba un hermoso aspecto. Lucía adorno especial de luces y flores. a nave central fué reservada para s representantes del Gobierno, Mi- stros de Higiene, doctor señor Jo- S. Salas, de Relaciones señor Jor- e Matte Gormaz, la totalidad del uerpo Diplomático residente, altos ncionarios y miembros de la Ad- inistración, y un público selecto ue llenaba el templo.

Después de los ceremoniales de stumbre, el Revdo. P. Provinnial la Orden, Fray Raimundo Mora- s pronunció una elocuente alocu- ión patriótica que causó una pro- nda impresión en todos los asis- ntes. El padre Morales tuvo feli- s frases al hacer recalcar la im- rtancia de la Cruzada de Salud y labor del Gobierno en esta impor- nte campaña de bien público.

Concentración escolar

Mientras se efectuaba el Te-Deum, s escuelas públicas, liceos y esta- ecimientos educacionales de la ca- tal, empezaban a tomar colocación la Alameda a partir de la calle Bandera hacia la estación Central.

A la hora indicada los directores de los diferentes establecimientos, dieron lectura a "La Voz de la Raza" que fué escuchada atentamente por los escolares. Acto continuo se procedió a colocarles la escarapela tricolor conmemorativa.

Una vez terminado el Te-Deum, el Ministro de Higiene recorrió en automóvil la Alameda donde se efectuaba la ceremonia que damos cuenta.

La tribuna Presidencial

Frente a la Universidad de Chile se levantó una amplia tribuna para el Presidente de la República, Excmo. señor Alessandri y miembros del Cuerpo Diplomático. Este tenía por fondo la estatuta del Abate Molina y a los costados las estatuas "El Toqui" y "Tucapel", obras del escultor nacional señor Fernando Thauby, lo que formaba un imponente conjunto con las guirnaldas y banderas.

Toda la cuadra comprendida entre Bandera y Ahumada estaba cerrada por cordones de policía y en la parte central se habían colocado sillas para los invitados. Aquí tomaron colocación los veteranos del 79.

Llega el Presidente de la República

El Ministro de Higiene, doctor señor Salas se trasladó a la Moneda a buscar al Excmo. señor Alessandri.

A las 11.15 de la mañana llegaba el Presidente de la República, acompañado de los Ministros de Higiene, de Relaciones Exteriores y del Interior. En otro auto llegaron los Ministros de Marina, de Hacienda, Instrucción y Vías.

A la llegada del Presidente y su comitiva oficial, las bandas rompieron con los acordes del Himno Nacional.

El Presidente avanzó acompañado de su comitiva por el centro de la Alameda y saludó a los representantes diplomáticos que se encontraban en la Avenida Central. Inmediatamente toda la comitiva subió a la tribuna. Anotamos la presencia de los Ministros de Estado, miembros del Cuerpo Diplomático y numerosos generales y jefes del Ejército.

El Presidente de la República tenía a su derecha al Ministro de Higiene, doctor don José S. Salas y a su izquierda al Ministro de Relaciones señor Jorge Matte Gormaz.

Llega el campeón olímpico Manuel Plaza

Momentos después llegó el campeón olímpico Manuel Plaza, vestido de atleta, con la corona de laureles. Le acompañaban doce atletas. Entraron en correcta formación y saludaron al Excmo. señor Alessandri y se colocaron frente a la tribuna presidencial.

El numeroso público hizo objeto al campeón, de generales manifestaciones de simpatía que se prolongaron largo rato.

Cuarenta mil escolares desfilaron ante el Presidente de la República

La gran concentración escolar de ayer acanzó caracteres extraordinarios y que se hicieron aún mayores con el colosal desfile de escolares, ante el Presidente de la República y comitiva oficial. Participaron las escuelas públicas, liceos de niñas y de hombres, escuelas normales, establecimientos de educación especial. El desfile duró cerca de dos horas y ocupaba varias cuadras de extensión la columna de escolares.

Cálculos prudenciales hacen subir a cuarenta mil el número de alumnos que desfiló ante el Presidente de la República, en la mañana de ayer.

Se inicia el desfile escolar

El capitán señor Jorge Lorca, director del desfile escolar, se acercó a la tribuna del Presidente y solicitó la venia para iniciarlo.

Las escuelas públicas que lo hicieron por distrito escolar, pasaron primero. El Visitador respectivo al frente de su columna, desfiló ante el Presidente de la República.

La presentación de las escuelas mereció el más franco elogio de los miembros de la comitiva oficial.

Las niñitas en correcta formación desfilaban ante S. E., mostrando en sus infantiles semblantes una alegría extraordinaria que se exteriorizaba en vivas y saludos hacia la persona del Primer Mandatario de la Nación. El Excmo. señor Alessandri agradecía complacido.

Entre las Escuelas que llamaron la atención por su correcta presentación, mencionamos entre otras: "Paula Jaraquemada", Mercedes Marín del Solar, Mateo de Toro, José Bernardo Suárez, Escuela N.o 34 de Niñas, etc., etc.

Un homenaje muy celebrado fué el del director señor Ildebrando Monreal, que al llegar frente a la tribuna, detuvo a los alumnos y lanzó tres "Hurrah" por el Presidente de la República que fueron coreados con entusiasmo por los pequeños escolares.

Especial elogio mereció la presentación de algunas escuelas con banderitas, y sobre todo aquellas que se lucían un sencillo uniforme de delantal blanco con cuellos de colores.

Las Escuelas Normales

Después de las escuelas primarias lo hicieron las Normales, que fueron muy aplaudidas. Cada establecimiento concurrió con su cuerpo de profesores a la cabeza.

La Escuela Normal de Preceptores mereció grandes aplausos de la comitiva oficial.

El Director General de Educación Primaria dirigió el desfile

La brillante presentación de las escuelas públicas se debió en gran parte a la labor desplegada por el Director General de Educación Primaria señor Darío E. Salas que dirigió personalmente en sus menores detalles lo concerniente al desfile.

En la Alameda

La presentación de los Liceos de Niñas

Los liceos de niñas desfilaron por orden de número, correspondiendo por lo tanto iniciar el desfile al Liceo N.o 1 que dirige la señora Isaura Dinator de Guzmán. Este Liceo, fué, sin duda alguna, la mejor presentación del día de ayer. En correctísima formación y luciendo un hermoso uniforme desfiló ante el Presidente, que interrogó al señor Ministro de Instrucción para saber cuál era. Los miembros de la tribuna presidencial y el público, hicieron objeto de grandes apausos a este establecimiento.

Los demás Liceos se presentaron en correcta forma, sobre saliendo el N.o 4 que dirige la señora de Elgueta.

Los Liceos de Hombres

A continuación desfilaron los liceos de hombres, presentándose muy correctos el Instituto Nacional, el Internado Barros Arana y el Liceo de Aplicación.

La Escuela de Artes fué muy aplaudida

La presentación de la Escuela de Artes y Oficios causó una excelente impresión, y todos, especailmente, el Presidente de la República, tuvo frases de entusiasta elogio. Llamó poderosamente la atención y se comentó mucho el alusivo letrero que iniciaba el desfile y que decía así:

La Escuela de Artes y Oficios señala en este día a la gratitud de los chilenos, los nombres de sus ex-alumnos, los tripulantes de la "Esmeralda" Ignacio Serrano, Vicente Mutilla, Dionisio Manterola, José Gutiérrez de la Fuente, José A. Torres, y de la "Covadonga": Emilio Cuevas Roberto Osorio y Ramón Rebolledo.

La entrega del prémio a Plaza

Cuando habían terminado de desfilar las escuelas normales, el Ministro de Higiene, doctor don José Santos Salas, bajó de la tribuna presidencial hasta donde estaba el campeón Manuel Plaza y le invitó a la tribuna presidencial.

Al darse cuenta el público de que se le iba a entregar el premio a Plaza, prorrumpió en atronadores aplausos y burlando a la policía rodeó la tribuna presidencial.

Plaza subió lentamente. El Presidente de la República, Excmo. señor Alessandri, le tendió la mano y le dijo: "Plaza, como le va" y acto continuo, al pasar la libreta de la Caja de Ahorros con la suma de veinte mil pesos, agregó:

"Le entrego éste obsequio a nombre del Gobierno como recompensa a su esfuerzo. Cabe recordar el adagio que dice "Alma sana en cuerpo sano y que Ud. ha sabido simbolizar así: Alma sana en espíritu sano". El público prorrumpió en atronadores aplausos.

Una vez acallados y mientras Plaza permanecía inmóvil de emoción, alguien gritó: "Un abrazo don Jorge Matte". El Ministro de Relaciones, se adelantó y abrazó efusivamente al campeón que estaba profundamente conmovido. Entonces el Presidente de la República dijo:

"Yo también lo abrazo" y diciendo ésto, estrechó entre sus brazos al digno exponente del vigor de la raza chilena. Este acto que revistió especial solemnidad, terminó con el abrazo del Ministro de Higiene, doctor don José S. Salas.

Cuando Plaza bajaba de la tribuna presidencial el público lo aplaudió con entusiasmo.

La participación de la Escuela de Aviación

Durante toda la ceremonia que damos cuenta evolucionaron sobre la Alameda los aviones militares haciendo arriesgadas pruebas y al tiempo que pasaban a escasa altura arrojaban miles de volantes de propaganda.

Una profesora declama en la tribuna Presidencial

Poco antes de que terminara la ceremonia de la mañana la señorita Olga Logdbeck, profesora de la Escuela N.o 233, recitó una poesía al Combate de Iquique, siendo felicitada a su término por el Presidente de la República y Ministros de Estado, por su correcta interpretación.

El Presidente felicita al escultor Thauby

Como decimos antes, la tribuna presidencial lucía un arreglo especial, realizado con las estatuas "El Toqui" y "Tucapel" cedidas especialmente por su autor, el escultor nacional señor Fernando Thauby.

El Ministro señor Salas invitó al señor Thauby a la tribuna y fué calurosamente felicitado por el Presidente de la República y que dijo:

Celebro que se le haya dado la escultura de Rodó, pues revela con estas obras que ha trabajado con entusiasmo desde hace tiempo y por esto lo felicito sinceramente.

El Presidente felicita al Ministro de Higiene

Una vez terminado el desfile escolar, el Presidente de la República Excmo. señor Alessandri se acercó al Ministro de Higiene, doctor señor José Santos Salas, organizador de la Cruzada de Salud y le felicitó efusivamente y agregó S. E. "Hay que luchar cuerpo a cuerpo, el país se lo agradecerá". El Ministro señor Salas profundamente conmovido agradeció al Presidente de la República, este homeanje.

S. E. se retira

Una vez terminado el desfile escolar, el Presidente de la República se despidió de los miembros del Cuerpo Diplomático y se retiró. La salida del Presidente de la República fué larga y difícil. La avalancha de jente fué tal que casí arrollaba al Primer Mandatario de la Nación y la policía hacía esfuerzos desesperados para contenerla.

A duras penas logró llegar al auto en medio de los aplausos y vitores a S. E. y al Ministro de Higiene doctor señor Salas.

Las conferencias de la tarde

A las 3 de la tarde se inició en la Alameda el ciclo de conferencias anunciadas y al efecto los diferentes oradores ocuparon las tribunas respectivas para dirigirse al pueblo y explicarle diversos aspectos de las leyes sociales y enfermedades de trascendencia.

Un hecho curioso ocurrió en la tribuna donde habló el sub-secretario del Ministerio de Previsión Social señor Oscar Alvarez. Al iniciar su discurso le escucharon una veintena de personas y poco a poco se fué congregando tal concurrencia que llenaba totalmente la avenida central de la Alameda. En esta misma tribuna habló el Director General de Sanidad doctor señor Sierra, siendo ambos oradores muy aplaudidos.

Habla el Ministro de Higiene

Desde temprano un numeroso público empezó a reunirse frente a la tribuna principal donde debería hablar el Ministro de Higiene y Previsión Social, doctor señor Salas. Cuando el Ministro subió a la tribuna una salva de aplausos lo saludó y un murmullo general se oyó entre el público. Eran los comentarios que sugería la persona del Ministro.

La palabra grave del Ministro señor Salas se dejó oir y poco a poco el número de oyentes se fué haciendo mayor hasta alcanzar un número extraordinario. Grandes aplausos interrumpieron repetidas veces la clase, podríamos decir, del doctor Salas. En efecto, fué una verdadera lección objetiva, pues mostraba al público las figuras de cera a medida que explicaba las diversas enfermedades sociales.

A continuación habló el doctor Illanes y el señor Orrego Barros leyó su poema a la epopeya de Iquique. Finalmente el señor Luis Ortúzar recitó algunas poesías siendo muy aplaudido.

El desfile de carros ale ricos

Una vez terminadas las conf cias públicas y después de la a ción radiotelefónica del señor Jo Gustavo Silva y de la lectura 'La Voz de la Raza" ante el mi fono de la Radio-Chilena por el se ñor Ríos Gallardo, empezaron preparativos para el desfile de ca rros alegóricos.

El Ministro de Higiene dirige la palabra a la concurrenci

Un verdadero gentío llenaba mente las calzadas por donde ría pasar el desfile.

Se inicia el desfile

A las 6.30 de la tarde se las órdenes del caso para que pusiera en marcha la columna hizo el siguiente recorrido: Ala da, Teatinos, Ahumada, Plaza de mas, Estado y Alameda.

El desfile de ayer superó a las expectativas y oímos gen comentarios que lo tildaban co mejor que se había presenci la capital. El orden fué la pal característica; no hubo que mentar ningún incidente desagr ble, en una palabra un éxito

CIGARRILLOS REINA VICTORIA

Un racimo humano frente a la tribuna presidencial

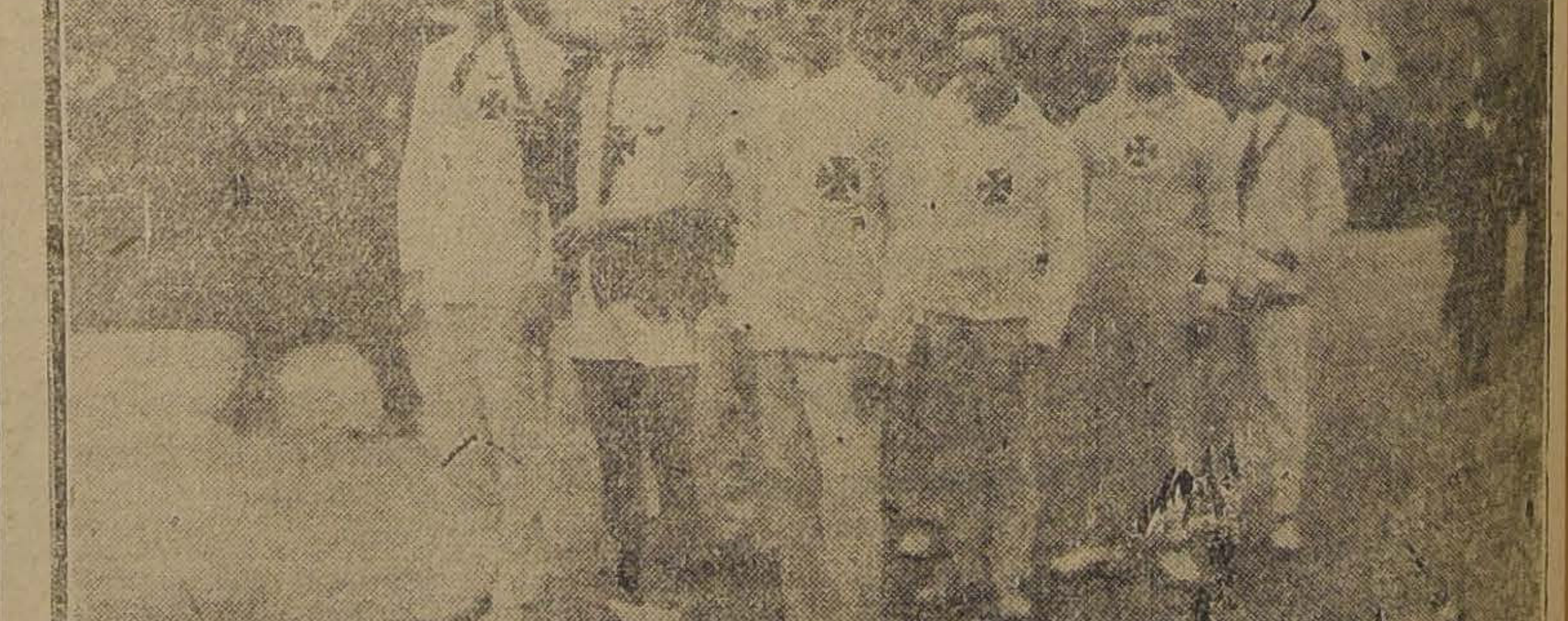

Plaza y su guardia de honor al llegar ante el Presidente de la República

extraordinarias proporciones

El Ministro de Higiene, doctor Salas, y numerosos funcionarios de esa repartición pública hablaron ayer al pueblo sobre la trascendencia de la Cruzada de Salud.- Hoy habrá feriado escolar para los establecimientos educacionales de Santiago.

El Presidente de la República y comitiva oficial durante el desfile escolar

Los carros alegóricos

Iniciaba el desfile un automóvil el Ministerio de Higiene que iba ocupado por empleados de ese Departamento, repartiendo miles de volantes.

Seguía el carro de la Escuela Militar, de todo gusto. Un libro de Historia de América llevaba en sus páginas la figura del héroe y la historia del combate de Iquique. El de las Maestranzas del Ejército y el del Regimiento Tacna fueron muy celebrados.

"Don Arturo, este es el ideal"

A continuación de los carros mencionados seguía el de la Sociedad Dávila Baeza, que representaba un lindo chalet moderno iluminado con su jardín, etc. En el momento de pasar frente a la Moneda uno de los ocupantes gritó:

"Don Arturo, éste es el ideal de casa que pide el pueblo para el próximo año". Este gesto fué muy celebrado y el Presidente aprobó es-

Al son de "Cielito Lindo" pasó la Policía

Un gesto muy celebrado y a la vez simpático, fué el de la Policía que pasó al son de los acordes del popular "Cielito Lindo".

Merece un elogio especial el carro de la policía. De todo gusto; se llamaba "Clausura de la cantina". Un establecimiento de esta clase con sus respectivas existencias y su dueño tocando el "acordeón", mientras que en la puerta un guardián de servicio daba la orden de clausura. La originalidad de este carro fué muy aplaudida por el público.

El del Regimiento Cazadores

Esta institución del Ejército presentó la puerta del cuartel donde los soldados luchaban con la muerte y las enfermedades sociales. Adentro, los soldados entregados a los ejercicios físicos.

El de la Escuela de Artes y Oficios

Titulado "Destruir para construir", representaba una cantina ardiendo, mientras que al frente se veía una Escuela Industrial en construcción.

Este carro sin duda fué uno de los más hermosos del magno desfile de ayer y como siempre, este importante establecimiento se presentó en forma que hace honor a sus tradiciones.

Seguían a continuación el de la Asociación General de Profesores, Regimiento Tacna y el del Regimiento Telégrafos sobre "La ley seca".

Los carros del Ministerio y de la Sección Experimental

Hemos dejado para el último los carros presentados por el Ministerio de Higiene, organizador de la Cruzada de Salud y el de la Sección Experimental de Higiene del Ejército.

Tendidas en el suelo, las enfermedades sociales eran iluminadas por diferentes colores, mientras que en el medio se levantaba la estatuta de Apolo entre columnas de mármol. Esta alegoría fué muy celebrada; pero lo fué aún más el de la Sección Experimental, que representaba el microbio de la sífilis con sus tentáculos de fuego, que tenía presos de una cadena a todos los habitantes de las diferentes clases sociales. Este carro fué especialmente elogiado por el Presidente de la República y demás personalidades que se encontraban en los balcones de la Moneda.

El otro carro del Ministerio de Higiene era un cofre antiguo, lleno de niños sanos y risueños, con una leyenda que decía: "El tesoro de la Patria".

Finalmente desfiló el carro de los Ferrocarriles, que fué muy aplaudido.

TELEGRAMAS CAMBIADOS ENTRE EL MINISTRO DE MARINA Y EL DIRECTOR GENERAL DE LA ARMADA

El Director General de la Armada recibió ayer del Ministro de Marina señor Bahamondes el siguiente telegrama de saludo a la Armada:

"El Ministro de Marina a nombre del Gobierno envía a US. y por su intermedio a la Armada Nacional sus cordiales saludos en este día en que la Marina evoca las glorias de la patria.—(Fdo.)—Bahamondes.

Esta comunicación fué contestada en la siguiente forma:

"Ministro de Marina, Santiago. — Director General de la Armada en su nombre y en el del personal a sus órdenes quedan altamente reconocidos al señor Ministro y Gobierno por los cordiales saludos que ha tenido a bien enviar en este día glorioso para la Marina y hace votos porque un completo éxito corone los trabajos en que están empeñados US. y el Gobierno para la felicidad de la patria".—(Fdo.)—Schroder.

A nombre de la Marina el Director General de la Armada envió el siguiente telegrama a la viuda del Almirante Uribe:

"Señora viuda Almirante Uribe.—Viña del Mar. — El Director General de la Armada envía a usted, un recuerdo cariñoso que la institución hace para su digno esposo en este aniversario glorioso para la Marina". — (Fdo.)— Almirante Schroder.

Los premios de los carros alegóricos

El Gobierno acordó dar dos premios a los carros alegóricos que se presentaran al desfile de la Cruzada de Salud.

Estos fueron otorgados así: Primer premio, carro de la Sección Experimental de Higiene, "La Sífilis", otorgado como un homenaje por ser la iniciadora de este acto, ya que su jefe es el actual Ministro de Higiene, doctor don José S. Salas. Segundo premio al carro del regimiento Cazadores, "La lucha contra las enfermedades sociales".

La velada de gala en el Teatro Principal

A las 9.30 de la noche se efectuó en el Teatro Principal la velada de gala que en honor del Ministro de Higiene doctor señor José S. Salas, ofrecía la compañía de operetas de la señorita Renée Oro.

El Ministro llegó acompañado de algunos empleados del Ministerio y fué recibido por una comisión especial que lo hizo pasar al palco regiamente adornado que se le tenía preparado. El público que llenaba totalmente el teatro, al darse cuenta de la presencia del señor Ministro, lo hizo objeto de una calurosa y prolongada ovación.

Se proyectó la película filmada por orden del Ministro, por la distinguida cinematografista señorita Renée Oro. La nitidez de la fotografía, unido al interesante argumento, entusiasmó a la concurrencia que aplaudió en diversos pasajes de la cinta.

Cuando terminó, la señorita Renée Oro pasó al palco del doctor Salas, quien la felicitó efusivamente. El público les tributó una prolongada ovación que se convirtió después en insistente pedido de que hablara el Ministro, quien accedió.

El doctor Salas pronunció un elocuente discurso, en que manifestó el interés del Gobierno por el bienestar del pueblo y sacarlo de la miserable vivienda de la actualidad, pidió cooperación y confianza para la obra del Ministerio de Higiene. Las palabras del señor Salas arrancaron aplausos que se prolongaron por varios minutos.

SE CONCEDE FERIADO A LOS ESTABLECIMIENTOS DE INSTRUCCION

El Gobierno ha concedido feriado escolar para hoy a los establecimientos de instrucción, con motivo de su brillante presentación de ayer.

La Policía se hace impotente para contener al público

Era tal la aglomeración de público que la policía se hizo impotente para contenerlo y al empuje se cortaron los cordones produciéndose el consiguiente tumulto e invadiendo la avenida central de la Alameda, circunstancia que obstaculizó el desfile y le hizo perder el brillo con que había empezado.

En provincias

DE TACNA

ARICA, 21. — Las fiestas adquirieron esta mañana un extraordinario lucimiento.

Ante el altar de la Patria desfilaron las tropas de la guarnición, la marinería de los caza-torpederos que se encuentran en este puerto, los boy-scouts, la Asociación de Nativos, sociedades obreras, y un numeroso público.

Se celebró, también, una misa de campaña, durante la cual pronunció una vibrante alocución el orador sagrado, Prbro. Bernardino Oyarzún.

CIGARRILLOS
La Vencedora
HABANOS SELECCIONADOS
80 cts.
CAJETILLA

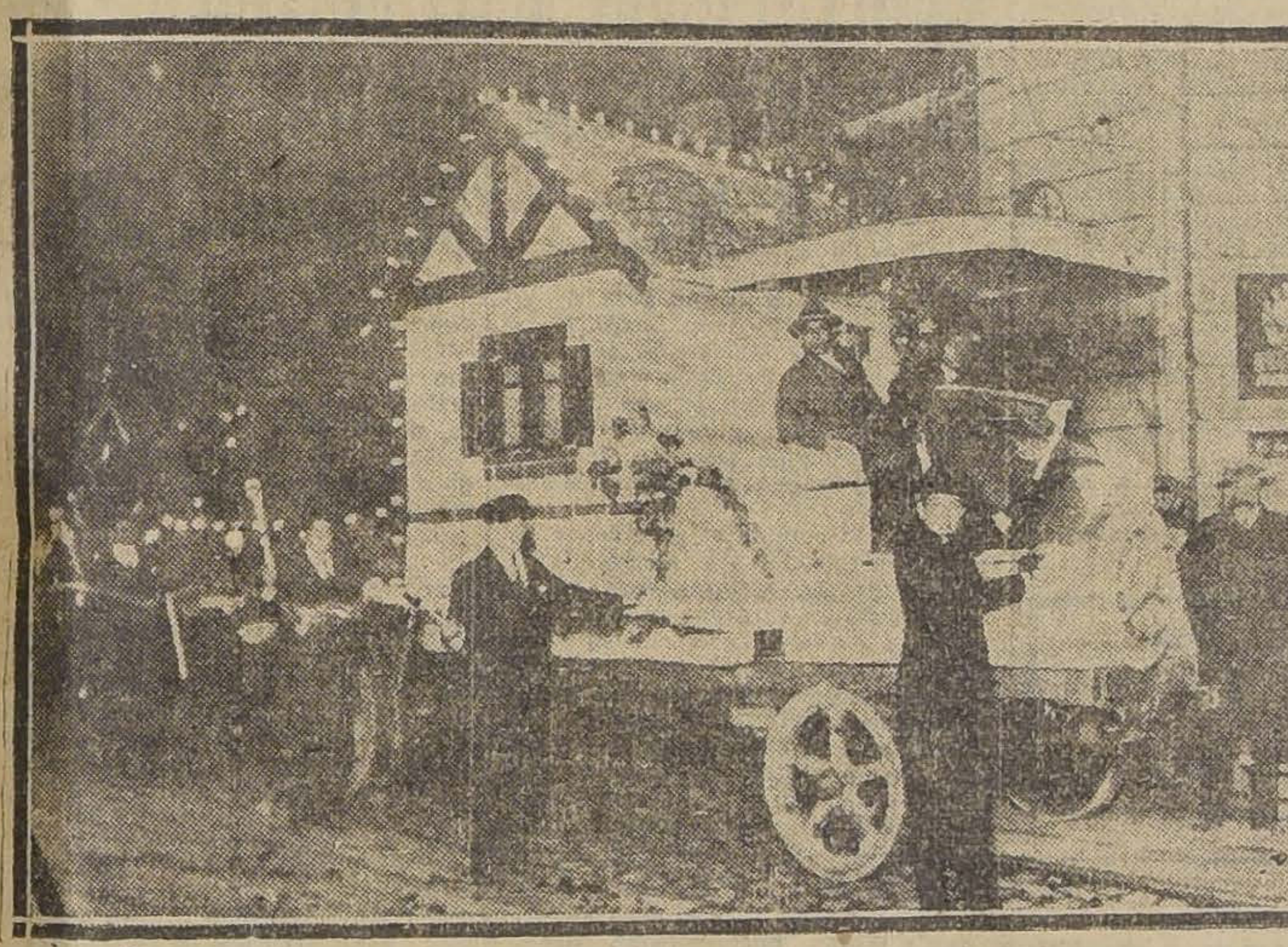

El carro de la Socied "Dávila Baeza"

Las escuelas primarias, listas para iniciar el desfile

EN VALPARAISO

EL INTENDENTE DEPOSITA UNA PLACA DE ORO, EN NOMBRE DEL PRESIDENTE DE LA REPUBLICA Y DE LA PROVINCIA, HOMENAJE QUE AGRADECE EL SECRETARIO GENERAL DE LA ARMADA

Los habitantes de Valparaíso conmemoraron ayer entusiastamente el 46.o aniversario de la gloriosa epopeya de Iquique.

LA MISA AL PIE DEL MONUMENTO

Mucho antes de las 10 de la mañana, un numeroso público se había estacionado en la Plaza Sotomayor, con el objeto de ocupar el mejor sitio para oír la Misa de Campaña que todos los años se oficia a los pies del Monumento a la Marina.

A las 9.45 de la mañana comenzaron a llegar a la Plaza la Escuela Naval, la de Mecánicos, marinería de desembarco, Artillería de Costa, Maipo y Coraceros, unidades que fueron tomando colocación, según indicaciones del Jefe de las fuerzas, Capitán de Fragata, don Javier Angulo, hasta formar una doble fila de soldados, por cuyo centro debía pasar la Comitiva Oficial.

Minutos después de las 10 de la mañana abandonaban el hall central de la Intendencia los miembros de la Comitiva Oficial, que era presidida por el Intendente de la provincia, Vice-Almirante en retiro, don Salustio Valdés; y compuesta del Director General de la Armada, Vice-Almirante don Juan Schroder; sobreviviente de la "Esmeralda", Vice-Almirante don Arturo Wilson; Comandante en Jefe de la Escuadra Activa, Contra-Almirante don Arturo Swett; Director de la Escuela Naval, Contra-Almirante don Alfredo Searle; Director del Personal, Contra-Almirante don Braccy Wilson; Director del Territorio Marítimo, Capitán de Navío, don Hipólito Marchant; Director del Material, Capitán de Navío, don Arturo Huland; Secretario General de la Armada, Capitán de Navío, don Bernardo Riquelme; Jefe del Estado Mayor de Marina, Capitán de Navío, don Emiliano Costa Pellé; Director de la Oficina de Hidrografía y Navegación, Capitán de navío, don Emilio Günther; Comandante de la Segunda Brigada Combinada, Coronel don Alberto Bravo; Jefe de las Fuerzas de Infantería de la misma brigada, coronel don Ricardo Olea; Jefe del Estado Mayor de la misma, Teniente Coronel, don René Ponce; Intendente Municipal, don José Fábres Pinto; Comandante del Regimiento Maipo, Teniente Coronel, don Pablo Cabezón; Comandante del Regimiento Coraceros, Teniente Coronel don Ernesto Espinoza; Prefecto de Policía, don José Díaz Marfull; Decano del Cuerpo Consular, Cónsul General de Estados Unidos, Mr. F. C. Deichman; Cónsul General del Ecuador, señor Muñoz; los adictos navales de Argentina y Brasil; la oficialidad del "Latorre", de los Regimientos Maipo y Coraceros y de los escuadrones de carabineros de este puerto.

Al aparecer el Intendente de la provincia en la puerta principal de la Intendencia, las bandas ejecutaron el Himno de Yungay, mientras la tropa presentaba armas.

Una vez en el monumento, en el que aguardaban a la comitiva los Veteranos del 79, se dió comienzo al oficio religioso, rezando la misa el presbítero, señor Teófilo Troncoso. Las bandas de músicos, alternaron piezas de música sagrada durante toda la misa, la que fué oída por las autoridades civiles, militares y navales y por la tropa con gran reverencia.

En el momento de alzar la Hostia y el Cáliz, las fuerzas presentaron armas, abatiéndose los estandartes y saludando, mano en visera, marinos y militares.

Poco después de las 10.30, se puso término al oficio divino, pasando la Comitiva Oficial a visitar la Cripta.

SE DEPOSITA UNA PLACA DE ORO

La Comitiva, después de recorrer toda la Cripta, se detuvo ante la tumba del Capitán don Arturo Prat, donde el Intendente, don Salustio Valdés, a nombre de S. E. el Presidente de la República y de la provincia de Valparaíso, depositó una artística placa de oro, cuya inscripción dedicatoria decía así: "El Intendente, en nombre del Presidente de la República y de la provincia de Valparaíso en homenaje a los héroes de Iquique. Valparaíso, 21 de Mayo de 1925".

Al depositar la placa y la corona de flores, el señor Intendente dijo algunas palabras para ofrecerla en nombre de S. E. y de la provincia que gobierna.

A pedido del Director General de la Armada, agradeció el homenaje que se rendía a los héroes de la Marina el Secretario General, Capitán de Navío, don Bernardo Riquelme.

A continuación el Director General de la Armada depositó una corona, como homenaje de la Armada Nacional; haciendo lo mismo en seguida el Cónsul General del Ecuador, la Sociedad Veteranos del 79, el sobreviviente de la "Covadonga", don José R. Andaur; una delegación de los Regimientos Maipo y Coraceros y de la Policía de Valparaíso y los adictos de Argentina y Brasil.

EL DESFILE DE HONOR

Luego después las autoridades volvieron a tomar colocación para presenciar el desfile de honor que en esos momentos lo iniciaba la Escuela Naval, la que al pasar ante el monumento fué largamente aplaudida.

Desfilaron en seguida la Escuela de Mecánicos, la Artillería de Costa, la marinería de desembarco; el Regimiento Maipo y el Regimiento Coraceros. Los conscriptos del último contingente de estas dos últimas unidades desfilaron sin armas.

El paso de cada una de las unidades dió ocasión para que el pueblo exteriorizara sus simpatías al Ejército y a la Armada.

Cuando hubo pasado el último Regimiento, las autoridades abandonaron el monumento Prat para dirigirse al Club Naval, donde

Las tropas de la Guarnición durante la misa de campaña en el monumento Prat

DICHOS Y COSAS DE LA CRUZADA DE SALUD

Hay al margen de los grandes acontecimientos sucesos de diminuta apariencia y los cuales encierran, sin embargo, esa importancia que en las obras pictóricas tienen algunas pinceladas casi perdidas y que les dan todo el carácter.

Nos referimos a esos detalles sueltos, frases escuchadas en un grupo aislado, observaciones al margen del hecho principal.

De esos detalles hubo ayer en medio de la multitud que avanzaba por las calles siguiendo el llamado del Ministro señor Salas.

El propio Ministro nos hubiera obsequiado con más de alguno si sus actividades le permitieran llevar un diario de sus impresiones.

Cuando le preguntamos a la salida del Teatro Principal cuál era su impresión sobre la jornada, sólo nos respondió con esta exclamación:

"Sería largo detallar mis impresiones. Sólo puedo decirles que el éxito de esta jornada me da fuerza suficiente para seguir adelante, pensando en la iniciación de las que vendrán!"

En realidad, el Ministro no tuvo tiempo para soñar con aquello, pues la noche anterior la pasó en vela, pensando en lo que quedaba por hacer. El mismo no se acuerda la hora en que se fué a dormir y la hora en que se levantó. Decir tarde o temprano, sienta lo mismo en estos casos.

¡Al abordaje, muchachos!

Cuando desfilaban los escolares, se formó un convoy de tranvías detenidos por el desfile. Alguien quiso hacerlos caminar; pero gran parte del público se opuso y principalmente los que habían encontrado en las imperiales un admirable palco. Cuando un inspector dió la voz de avance, los imperialistas cortaron algunos cordeles de los tomacorrientes, y no faltó un muchacho ágil que, gritando ¡al abordaje!, saltara sobre un poste, quedando allí casi tan bien instalado como antes.

Una figura de cera

En una discusión que se armó entre un grupo de mirones y un alcohólico de nariz poco disimuladora, un "rotito" que estaba impresionado con la exposición de "casos" de la Sección Experimental de Higiene, exclamó indignado: "¡Qué habláis vos figura de cera!"

El último tango

Los chistes malos han salido también a relucir en el desfile. Es este un mal nacional que no terminará ni con veinte cruzadas de salud pública. Un chistoso profesional que andaba suelto en el desfile, manifestó al pasar frente a un affiche del Ministerio de Higiene: "Abandonando el rancho", así se llama el último tango... Dicho esto, alcanzó a escapar de que todos los carros alegóricos le pasaran por encima.

La seña

Por una seña que hizo ayer el Ministro señor Salas, se salvó una simpática joven de quedar muda hasta el año que viene. Quería ella declamar unos versos, y después de algunas gestiones quedó hecho el acuerdo de que su turno para hablar llegaría cuando el Ministro, desde la tribuna, hiciera una seña con el dedo. Los minutos pasaron pesadamente. El desfile seguía y acaso en segundos más no quedaría ya nadie por pasar. La joven, desesperada, acudía a las vecinas, rogándole que recordaran al Ministro su promesa. ¿Y si no cuándo iba a declamar? Tendría que esperar hasta el año que venía? Afortunadamente, el Ministro hizo la seña.

Los trenes atrasados

El desfile de carros alegóricos quedó cortado al llegar a su término en Estado. Entre los que esperaban, alguien gritó: "Si todavía queda algo por ver. Falta todavía el carro de los ferroviarios que viene muy atrás!" Y un mala lengua dijo: "¿No querrán perder la buena costumbre de atrasar los trenes?" En señal de protesta, nadie se quiso reír del chiste.

"Los Copihues"

Terminaba ya de veras el desfile frente a Gath y Chaves y numeroso público ocupaba la calzada, cuando a una mujer pordiosera le dió por cantar a gritos aquella difunta romanza de "Los Copihues". Se formó un grupo y numerosas personas volvieron sobre sus pasos para ver lo que ocurría. Al verse defraudado, un curioso exclamó al que le interrogaba: "¿No ve, iñor, que no es ná del carro alegórico?"

"No le echen el caballo, iñor"

Cuando pasaba el carro de la Policía, que representaba la clausura de una cantina, uno de esos mirones que siempre tienen que intervenir contra la policía en los sucesos callejeros, manifestó indignado: "¿Y por qué le echan el caballo sobre la vereda?" El que estaba dentro del "boliche" se sintió comprendido. Y sonrió...

No se le fué

Cuando desfilaba el Liceo de Niñas N.o 3, una simpática alumna hizo diferentes manifestaciones al Presidente de la República, que llamaron la atención de los miembros de la tribuna presidencial.

Momentos después la misma chica—tendría sus dieciséis años—se fué a colocar en compañía de otras amiguitas frente a la tribuna de S. E. Un oficial de policía quiso hacerlas salir de ahí, y con este motivo se originó una incidencia.

El General Navarrete no había perdido de vista a la simpática chica del Liceo 3, y estimó oportuno hacerla presente a S. E.

—S. E., ahí tiene una simpática admiradora, le dijo. El Excmo. señor Alessandri miró, y agregó maliciosamente: "Cómo se le iba a ir a mi general". La carcajada fué unánime.

Una distracción ministerial

Había empezado a tocar la Canción Nacional, y el Ministro de Relaciones, distraídamente, se quedó con el sombrero puesto. El Ministro de Instrucción le dijo: "Sácate el sombrero Jorge Matte".

Una bandera id.

Antes que pasara el Liceo de Aplicación, el Ministro de Instrucción expresó al Presidente que el estandarte y la bandera del Liceo habían sido comprados por los ex-alumnos, teniendo el especial participación.

Momentos después pasaba la bandera del Liceo, y S. E. exclamó: "Es la bandera de Maza".

e verificó la recepción, de la que damos cuenta más adelante.

LA VISITA A LA CRIPTA

Apenas se hubieron abierto al pueblo las puertas, se vió completamente invadida la Cripta de un público ansioso de visitar la tumba que guarda los restos de los que escribieron la gloriosa página de Iquique en nuestra Historia Naval.

LAS EVOLUCIONES DE LOS HIDRO-AVIONES

Una nota altamente simpática dieron ayer dos unidades de la Aviación Naval, haciendo arriesgadísimas evoluciones sobre el Monumento a la Marina mientras se celebraba la Misa de Campaña.

LA GRAN RECEPCION EN EL CLUB NAVAL

Los amplios y elegantes salones del Club Naval de este puerto fueron engalanados ayer, extraordinariamente, para celebrar el glorioso aniversario de la epopeya de Iquique.

Las autoridades administrativas, navales y militares, los miembros del Honorable Cuerpo Consular y los agregados navales extranjeros, y altas personalidades del comercio y de nuestra sociedad, concurrieron a la gran recepción que ofreció el Directorio del Club Naval, en conmemoración de tan fausto acontecimiento.

Ya a las once y media, el amplio hall y demás departamentos, se hacían estrechos para contener la numerosa concurrencia, compuesta del Intendente de la provincia, Vice-Almirante don Salustio Valdés; del Director General de la Armada, Vice-Almirante don Juan Schroeder; del Comandante en Jefe de la Escuadra de Evoluciones, Contra-Almirante, don Arturo Swett Otaegui y de los demás señores Almirantes, Jefes y Oficiales de la Armada.

Estaba también representado el Ejército y el Honorable Cuerpo Consular de Valparaíso.

Reunidos los asistentes en el salón de honor del Club, donde estaba instalado el buffet, el Capitán de Fragata, don Alejo Marfan, pronunció un hermoso discurso a nombre del Directorio de la institución, el cual fué muy aplaudido.

En seguida, el Almirante retirado y sobreviviente del combate de Iquique, don Arturo Wilson, pronunció una brillante alocución patriótica, que arrancó grandes aplausos.

A continuación, pronunciaron patrióticos brindis, el sobreviviente, señor José R. Andaur, el Cónsul del Uruguay, señor Giagnoli y el agregado naval brasileño, quienes fueron calurosamente aplaudidos por la numerosa concurrencia.

EL COSO DE FLORES EN LA TARDE

A las cinco de la tarde se dió principio en la Avenida Pedro Montt al coso de flores que había organizado la Federación de Estudiantes de este puerto para conmemorar la efeméride.

La Avenida Pedro Montt presentaba durante este acto un hermoso aspecto con su hermosa iluminación y con el gran número de carruajes que concurrieron.

EN LOS CENTROS OBREROS

Los Centros Obreros celebraron también la efeméride con bailes y veladas en sus salones sociales.

Las autoridades presenciando el desfile de las tropas

LOS HOMENAJES A LAS VIUDAS DE PRAT Y CONDELL

DE TODO EL PAIS SE RECIBEN ENTUSIASTAS TELEGRAMAS DE SALUDOS Y FELICITACION

Esta vez han culminado las ya tradicionales manifestaciones de simpatía y afecto de que son objeto año a año las señoras Carmela Carvajal v. de Prat y Matilde Lemus v. de Condell.

LAS DIANAS

Dando cumplimiento a las órdenes impartidas por la Comandancia General de Armas, en la mañana de ayer, a las 8 A. M., varias bandas de músicos de la guarnición se trasladaron a tocar una diana frente a las residencias de las señoras viudas de los Capitanes Prat y Condell.

Igualmente concurrieron las bandas con análogo objeto, frente a los domicilios del Almirante señor Fernández Vial y Cirujano señor Guzmán, ambos sobrevivientes de aquella epopeya.

LOS VISITANTES

Desde temprano la señora Carvajal, como igualmente la señora Matilde Lemus, empezaron a recibir las visitas de diversas delegaciones del Ejército, Sociedades Obreras, Círculo de Oficiales Retirados, Escuelas, Boy-scouts, etc. etc.

Ambos hogares se veían llenos de personas que en alguna forma querían exteriorizar su admiración y simpatías por tan respetables matronas.

En la tarde concurrimos al domicilio de la señora Prat, a presentarles nuestros respetos y saludo a nombre de "La Nación".

Fuimos amable y atentamente recibidos por el Capitán de Fragata don Agustín Prat.

Rodeada de sus deudos, la señora Carmela nos recibió con toda cortesía, y después de agradecer nuestros saludos nos manifestó que había recibido tantas salutaciones, que ya no se acordaba; pero que todas y cada una de ellas la habían impresionado hondamente, que no tenía palabras para agradecerlas.

Canastillos de hermosas flores adornaban el hall; centenares de centenares de tarjetas de saludos se veían, telegramas momento a momento llegaban de los más distintos y lejanos pueblos de la República. Todos llevando hasta ese hogar el reflejo del agradecimiento de todo un pueblo a la viuda de nuestro más grande héroe.

A la ligera, y mientras llegaban delegaciones a presentar sus respetos a la señora de Prat, tomamos nota de algunas de las personas que habían ido.

He aquí: El Inspector General del Ejército General de División don Mariano Navarrete y su Ayudante Capitán señor Garfias; don Arturo Lyon Peña; Embajador de Argentina, Excmo señor Malbrán; delegaciones de los Oficiales Retirados del Ejército y de la Armada; Veteranos del 79; Sobrevivientes del Pacífico, don Luis Adán Molina, Intendente Municipal don Luis Phillips, don Arturo Echáurren Valero Bonifacio Urzúa, General Patricio Larraín Alcalde, señor José Clemente Larraín, el Ministro de Marina, don Braulio Bahamonde y su Ayudante Teniente 1.o señor Torres. Sociedad Escobas, Presidente y Directorio de la Cruz Roja, Almacén de los Pobres, Sociedad Inválidos de la Guerra del 79, Magisterio Escolar de los Angeles, Escuela Diurna y Aplicación Anexa a la de Abelardo Nuñez; Mayor señor Valenzuela, Sociedad Maullinos de Concepción, Sociedad Arturo Prat de Talcahuano, Sociedad de Veteranos del 79 de Iquique, Liga Patriótica de Talcahuano, Primer Alcalde de la Municipalidad de Concepción, Club Naval, Escuelas Primarias de Traiguén, Legión Militar de Oficiales en Retiro, Profesores y Alumnos del Liceo de Valparaíso, Jefe de la Escuadra, Almirante señor Swett, y numerosas sociedades obreras y estudiantiles.

Copiamos algunos de los varios saludos:

"Un grupo de oficiales del antiguo Ejército de Chile y miembros de la juventud tienen el honor de saludar y ofrecer respetuosamente a Ud. sus respetos y entusiasta adhesión en esta fecha gloriosa, en que el digno esposo de Ud. enseñó a los chilenos cómo se debe amar a Chile y cómo se debe defender el honor de su bandera.—**Nemesio Pacheco. — Gonzalo Velasco. — Juan 2.o Meyrshold**, etc."

"El Comandante, oficiales y tripulantes del crucero "Chacabuco" le rinden respetuoso homenaje en el aniversario del heroico Combate de Iquique".

"Tacna, 21 de Mayo.—En nombre profesores y alumnos del Liceo de Tacna, que con justísimo y patriótico entusiasmo celebran hoy el glorioso aniversario de Iquique, complázcome en presentar los más respetuosos saludos a Ud. y a sus dignos hijos.—**Rector**".

EN LA CASA DE LA SEÑORA VIUDA DE CONDELL

Momentos después nos trasladamos a la casa de la señora Matilde Lemus v. de Condell.

Introducidos a su presencia la saludamos a nombre de este diario, saludo que la respetada matrona agradeció; conversamos con ella durante algunos instantes.

Igualmente la señora de Condell, había recibido los saludos del Ejército y de la Marina, de las escuelas, sociedades obreras, del Inspector General del Ejército, el Ministro de Marina y Ayudante e innumerables tarjetas y telegramas de los diversos pueblos de la República.

Canastillos de flores adornaban la sala de recibo, y en las mesas se veían las tarjetas dejadas por las visitas.

El Jefe de la Escuadra Activa, Contra-almirante señor Sweet, envió también un atento telegrama a esta distinguida señora y en fina cartulina, vimos el siguiente saludo:

"El Ejército de Chile presenta sus simpatías y consideraciones más distinguidas a la señora Matilde Lemus v. de Condell, y le ruega quiera aceptar sus homenajes de saludo en el aniversario del Combate de Iquique".

Servicio de Resguardos

Después de cuarenta años de buenos servicios públicos ha obtenido su jubilación el Inspector de Resguardos don Neftalí López.

El señor López, se distinguió en el servicio por su probada honradez y por el elevado concepto que tiene de sus deberes.

UNA INTENSA ONDA DE FRIO PERSISTIRA EN LAS PROXIMAS 24 HORAS

AYER LLOVIO ENTRE MALLECO Y CHILOE

En las últimas 24 horas se ha producido un alza considerable de la presión atmosférica, fenómeno que ha traído como consecuencia el establecimiento de un régimen anticiclónico en gran parte del país. El centro de alta presión se encuentra situado frente a la Zona Sur.

Como consecuencia inmediata de la formación de este anti ciclón se produjo un descenso general de la temperatura en todo el Valle Central. Esto dió origen a la formación de una intensa onda de frío en la región Sur, la cual se propaga en la actualidad gradualmente hacia el Norte.

Debido a la proximidad del centro de alta presión, la atmósfera se presentó nublada entre Coquimbo y Chiloé. En la Zona Central los nublados fueron bastante densos pero no produjeron lluvia.

En cambio en la Zona Sur, pasado el máximun barométrico, llovió en las provincias de Malleco, Cautín, Valdivia, Llanquihue y Chiloé. En Temuco e Isla Huafo soplaron fuertes vientos del Oeste y Sur Oeste respectivamente.

ANUNCIOS METEOROLOGICOS

El régimen anti ciclónico ejercerá una marcada influencia en el estado atmosférico del país.

El tiempo se caracteriza como sigue:

a)' Tiempo bueno en sus caracteres generales; talvez nublados parciales sin mayores consecuencias.

b) Onda de frío; durante la tarde la temperatura será moderada, pero en la noche descenderá notablemente.

c) Talvez heladas en el Valle Central.

OBSERVATORIO DE EL SALTO

EDUCACION

LAS DOS ULTIMAS CLASES PUBLICAS EN LA UNIVERSIDAD POPULAR LASTARRIA

I. LA ESTRUCTURA DE LA MATERIA Y LA ENERGIA.—II. LA EVOLUCION DEL PENSAMIENTO

Antenoche, ante numerosa concurrencia se efectuó en la Universidad de Chile la primera conferencia del profesor don Julio Bustos Navarrete sobre la estructura de la materia y la energía.

El señor Bustos hizo un estudio, desde la teoría atómico molecular de Juan Dalton, hasta los modernos descubrimientos que habían permitido a los físicos determinar la masa de los electrones. Analizó los procedimientos de Lenard para poner en libertad a los electrones en los tubos de Crookes y luego los medios de que se habían valido los físicos para determinar la velocidad y la masa de los mismos.

Entró en seguida a analizar la estructura de los átomonos y la disposición de los electrones en los mismos, desde los atomos de hidrógeno hasta los del radio. Hizo ver la analogía que existía entre las fuerzas que actuaban en los fenómenos infinitamente pequeños del Universo, y los infinitamente grandes de los sistemás planetarios. Estudió la serie periódica de Mendeleief y sus consecuencias para nuestras concepciones sobre la materia.

Por último citó las modernas teorías sobre la estabilidad electrónicas de los átomos y su relación con los fenómenos de la radio actividad.

En el orden de los fenómenos energéticos inició su estudio en los fenómenos luminosos, para luego extenderse a las radiaciones de menor y mayor longitud de onda como son las ultra-violetas y las infra-rojas respectivamente. También analizó las radiación eléctrica e ondas Herzianas que son las de mayor longitud de onda conocidas.

Al referirse a la teoría electromagnética de la luz y a las hipótesis de Maxwell hizo ver la posibilidad que en un futuro no lejano se llegara a producir mediante las ondulaciones electromagnéticas las diferentes modalidades de la energía.

Luego entró a disertar sobre los fenómenos de dispersión de la luz en los primas y los modernos métodos de análisis espectroscópicos.

Puso término a su conferencia con un interesante estudio filosófico sobre el monismo materialista y el dualismo. Como algunos físicos consideraban los fenómenos de la radioactividad como desintegraciones de la materia, o sea, descondensaciones de la misma. Luego la materia podría ser considerada filosóficamente como energía condensada, y luego esta última como materia en movimiento, sin que hubiera un punto que sirviera de límite entre los fenómenos materiales y los energéticos.

II. El profesor don Pedro León Loyola, anoche empezó haciendo un resumen de su introducción a la Filosofía en su clase anterior. Habló de los tres grandes ideales del hombre, el bien, la belleza y la verdad. En seguida hizo una exposición sobre las distintas formas del pensamiento humano: la Religón, las Ciencias, la Filosofía, las Bellas Artes y el conocimiento vulgar.

Agregó a esta otra forma del pensamiento, o sea la del pensador que remontándose sobre estas disciplinas, sabe distinguir libremente entre el bien y el mal. Dijo que el conocimiento vulgar era el de más importancia por ser el primero que se manifiesta en las actividades del hombre. Hizo luego una diferenciación de acuerdo con el desarrollo histórico, entre Religión, Filosofía y Ciencia. Demostró cómo en la prehistoria dominaba la tradición religiosa, cómo empezó el nacimiento de la Fisolofía cuando los hombres empezaron a revelarse contra las imposiciones de las religiones; y cómo derivó el conocimiento científico cuando se trató de encontrar explicación de las cosas y de los hechos.

Dividió luego la cultura en oriental y occidental y demostró que la primera ha estado sujeta a la coyunda de las religiones, mienras la segunda reflejada en la civilización griega se desenvuelve con absoluta claridad.

Citó como la primera ciencia a las Matemáticas, cuyos postulados, como inmutables y eternos, se cumplen, con o sin el querer de los dioses.

—Hoy habrá clase de Biología a cargo del señor Oscar Schuke, en la Universidad de Chile, Alameda entre Arturo Prat y San Diego.

AGRUPACION GENERAL DE PROFESORES DE CHILE, AGRUPACION SANTIAGO. — Fallecimiento. — Habiendo fallecido el padre de las socias de esta Agrupación, señoritas Mercedes y Regina Valencia, rogamos a los consocios acompañen el cortejo que saldrá mañana, a las 4 P. M., de la calle Balmaceda N.o 67.

REUNION DE LA JUNTA EJECUTIVA. — Esta tarde, a las 5 P. M., se reunirá este organismo relacionador de las distintas agrupaciones que la Asociación de Profesores tiene a lo largo del país.

HOY SE REUNE LA COMISION QUE ESTUDIARA EL PROBLEMA SALITRERO

Hoy se reunirá en una de las salas de la Cámara de Diputados la Comisión nombrada por el Supremo Gobierno para estudiar el problema salitrero.

Según se nos manifestó, la comisión presentará el Lunes próximo el informe definitivo sobre esta materia, tendiente a obtener la rebaja del costo de la producción del salitre.

Noticias breves; pero importantes

LA SOCIEDAD MEDICA. ESTA noche a las 9.30 celebrará sesión ordinaria de conferencia. La tabla es la siguiente:

1.o **Doctor Labra Letelier.** — Tumor de la cara.

2.o **Doctor Quijano.** — (Clínica del Profesor Prado Tagle). Un caso clínico.

SEGUNDA HORA

1.o **Doctor Quinteros Encina.** —Corporación profesional. Observaciones a los nuevos Estatutos.

EL ABATE GAURIER HA dictado en Francia varias conferencias sobre Chile, expresándose elogiosamente sobre nuestro país en general.

Por este motivo el Cónsul General de Chile en París, le envió una atenta carta, agradeciéndole las opiniones emitidas sobre Chile.

HA MUERTO EN BOLIVIA el ciudadano chileno Orfelino Dulial.

UN LLAVERO PERDIDO ayer en la Alameda, entre Teatinos y Morandé, puede reclamarse en la Caja de esta imprenta. Fué traído a nuestras oficinas por la señorita Fresia Shilardy.

EN LA ESCUELA DE ALTOS ESTUDIOS DEL MUSEO NACIONAL

Esta tarde, de 5 a 6, se llevará a efecto en la Escuela de Altos Estudios del Museo Nacional (Quintal Normal) la conferencia semanal del curso de Meteorología que dicta el profesor don Julio Bustos Navarrete.

El sumario de la conferencia es el siguiente:

El Sol y su influencia sobre los fenómenos terrestres.

Estudio sobre la continuación física del Sol; la Fotosfera; el estrato inversor; la cromosfera y la corona.

Las manchas solares, las faculas y las protuberencias.

Estudio del espectro solar; el fenómeno Zeamann.

Las modernas hipotesis sobre la influencia electromagnética del Sol.

A esta conferencia podrán asistir además de los alumnos, todas las personas que lo deseen.

Laboratoires O. ROLLAND • LYON •
ASCÉINE
ANTIREUMÁTICO
ANTITÉRMICO
ANALGÉSICO
Dos Comprimidos, tragados o disueltos en un poco de agua alivian inmediatamente
Neuralgias - Jaquecas
Grippe - Ciatica,
Reumatismos
y todo dolor
De venta en todas las farmacias
AM. FERRARIS - CASILLA 29 D, SANTIAGO
Concesionario para Chile.

SE COMPRA

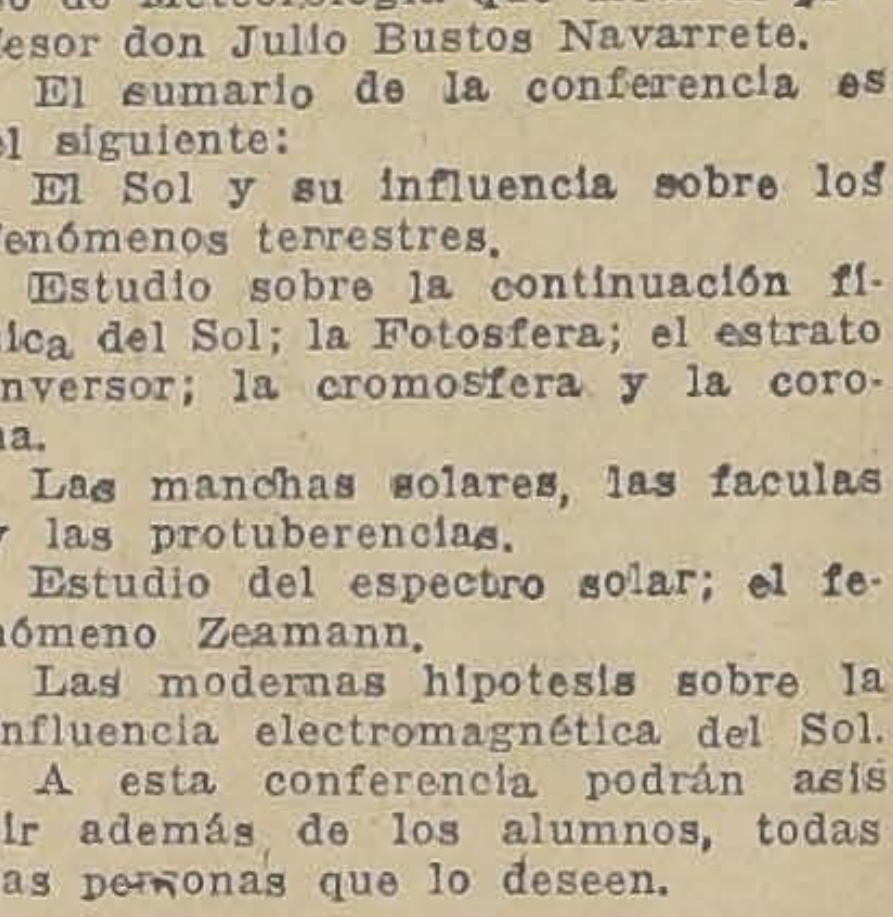

Y SE ARREGLA CUALQUIERA DENTADURA POSTIZA

Usada o quebrada. Compostura en el mismo día. Cómprase también dentaduras viejas o quebradas, pagando hasta diez pesos por diente y mucho más, y cualquiera joya usada, oro y platino.
Pago el mejor precio.

TALLER: ROSAS 1189
ENTRE MORANDE Y BANDERA

LA INAUGURACION DEL CUARTEL DE LA 5.a COMPAÑIA DE BOMBEROS

ASISTEN A LA CEREMONIA DELEGACIONES DE VALPARAISO Y DE VIÑA DEL MAR

Con asistencia de las delegaciones de las compañías de bomberos de Valparaíso y Viña del Mar, y de todas las compañías de Santiago, se efectuó ayer la inauguración del cuartel de la compañía de bomberos de la capital.

Durante la entrega oficial del Cuartel de la 5.a Compañía de Bomberos

Con tal motivo a las 12 M. se efectuó en el Club de La Unión un almuerzo en honor de las delegaciones venidas de Valparaíso y de Viña del Mar.

Ofreció la manifestación el director de la 5.a compañía, señor Jorge Rodríguez Altamirano, en un elocuente discurso. A continuación habló el secretario de la 3.a compañía de bomberos de Valparaíso, señor Guillermo Myers, quien agradeció a nombre de sus colegas del puerto la manifestación ofrecida.

Por la tarde se efectuó un ejercicio de bomba por los voluntarios de la 5.a compañía en la plazuela Vicuña Mackenna. A este acto asistieron los miembros del directorio del Cuerpo, los capitanes de todas las compañías de la capital y la oficialidad de la 10.a compañía.

La presentación de la 5.a compañía mereció entusiastas aplausos de la concurrencia por la corrección y experiencia demostrada en el ejercicio, sobre todo en el bautizo de algunos voluntarios y en la hábil maniobra para efectuar los chorros de altura.

Terminados los ejercicios, la 5.a compañía en correcta formación y las delegaciones asistentes se trasladaron al cuartel de la 5.a compañía, situado en Teatinos 38, donde se efectuó en forma solemne la entrega del cuartel al directorio del Cuerpo de Bomberos.

En esta ceremonia pronunció un brillante discurso el director de la 5.a compañía, señor Jorge Rodríguez Altamirano, quien hizo la entrega oficial del cuartel a la Superioridad de la institución. Contestó a nombre del Directorio el Superintendente del Cuerpo, en un conceptuoso discurso, que mereció entusiastas aplausos de la concurrencia.

En seguida se efectuó un lunch ofrecido por la 5.a Compañía, el cual duró hasta las 8 P. M., reinando en todo momento una fraternal camaradería, que dejó en los asistentes una grata impresión.

ACTIVIDADES DEL COMITE DE NATIVOS DE TACNA Y ARICA

Como nuestros lectores recordarán hace poco partió para el sur, en jira de propaganda, una delegación del Comité de Nativos de Tacna y Arica formado en esta capital.

Por noticias telegráficas recibidas en la secretaría de ese Comité se nos ha informado que la delegación compuesta por los señores Dantón Lacalle y Héctor Henríquez, ha alcanzado, en Concepción, un éxito de proporciones inesperadas.

En efecto, en cuanto llegó allá, la comisión organizó grandes asambleas en el local de diarios "El Sur" y "La Patria", a las cuales concurrieron centenares de nativos y ex-residentes de los territorios disputados. Después el señor Lacalle dió una conferencia en uno de los principales teatros de la ciudad sobre la importancia trascendental que tiene el próximo acto plebiscitario y al que, todo chileno con derecho a sufragio, debe concurrir. A estas conferencias asistieron las autoridades y numeroso público que ovacionó largamente al orador.

La delegación parte hoy a Rancagua en donde desarrollará un programa análogo al que acaba de verificar.

JUGO DE UVA
MARAMBIO
Pedidos: Teléfono N.o 2321

UNA COMISION DE CARACTERIZADOS VECINOS DE VALPARAISO Y CASABLANCA

CONFERENCIARA HOY CON EL MINISTRO DE VIAS Y OBRAS PUBLICAS

En el día de hoy conferenciará con el señor Ministro de Industria y Obras Públicas, don Francisco Mardones, una comisión de caracterizados vecinos de Valparaíso, presididos por el Intendente de esa provincia, señor Salustio Valdés, con el objeto de estudiar las medidas inmediatas para la ejecución del proyecto de construcción del camino de Valparaíso a Casa Blanca, que se encuentra ya estudiado por el señor Ministro de Industria.

Como es sabido, la ejecución de esta importante obra vendrá a llenar una sentida aspiración de los vecinos de estos departamentos, que se han interesado desde hace largos años por su ejecución y cuya realización es una de las aspiraciones del actual Ministro de Industria.

Según nos manifestó el propio señor Ministro, los trabajos de esta obra empezarán a la mayor brevedad, por cuanto el proyecto ya se encuentra financiado y sólo se esperan ciertas medidas de orden administrativo.

MANIFESTACION AL PROMOTOR FISCAL DE ILLAPEL

Con motivo de haber sido designado el abogado don Darío Rojas Espoz para desempeñar el cargo de Promotor Fiscal del departamento de Illapel, un grupo de sus amigos, abogados jóvenes y estudiantes del curso superior de Derecho, le ofrecieron anoche una simpática manifestación.

Ofreció la comida el presidente del Centro de Estudiantes de Coquimbo, señor Pedro E. Alfonso, contestando el festejado en sentidas palabras.

A esta reunión, en la que se hicieron votos por que el éxito acompañe al señor Rojas Espoz en las tareas de su cargo, asistieron, además del festejado, los señores Luis Manríquez, Exequiel Zavala Bolados, Jorge Jiles Pizarro, Pedro Alfonso, David Perry, Galvarino Moreno, Juan Reyes, Otto Bittner, Julio Larraín, Elías Melej y José Toyos, y se recibieron adhesiones de los señores Hernán Bonillas Vicuña, Gabriel González Videla, Osvaldo Ságuez, Hugo Inocencio Pinto Durán, Domingo Núñez y Arnaldo Alvarez.

EL SUELDO DEL INSPECTOR SUPERIOR DE FERROCARRILES

Un diario de ayer, al informar acerca del nombramiento del ingeniero don Francisco Mardones, como Inspector Superior de Ferrocarriles, dice que gozará de una renta anual de $ 60,000.

Según el decreto-ley que creó este servicio, el sueldo anual de ese Inspector, es de treinta y seis mil pesos.

CRONICA POLICIAL

ONCE PERSONAS RESULTAN HERIDAS

A CONSECUENCIA DE UN CHOQUE ENTRE EL AUTOBUS 4047 Y EL AUTO FORD 4462.— EL ACCIDENTE OCURRIO AYER EN LA ALAMEDA DE LAS DELICIAS ESQUINA DE TEATINOS.

En la tarde de ayer ocurrió un grave accidente automovilístico y del cual resultaron once personas heridas.

El hecho que ocurrió en la Alameda de las Delicias, se produjo en la siguiente forma, según consta en el parte policial pasado por la 3.a Comisaría a la Prefectura.

Más o menos a las 2 1|2, transitaban a regular velocidad, el autobus 4047, gobernado por el chauffeur Antonio Olmedo González. El vehículo iba totalmente ocupado, llevando numerosos estudiantes.

Al llegar a la calle de Teatinos, el guardián del tránsito, de la 3.a, Matías Méndez, ordenó detenerse al autobús, pero debido a que varios de los niños que lo ocupaban, por ir de pie en la delantera del auto, impidieron al chauffeur darse cuenta de la indicación del guardián como también de la proximidad del auto Ford 4462, gobernado por el chauffeur Aurelio Acosta A., a quien el guardián le había dado la pasada, estrellándose ambos vehículos.

Debido a la violencia del choque el autobús se volcó, produciéndose el consiguiente pánico entre las personas que en esos momentos transitaban por la Alameda.

Pasado los primeros momentos de la confusión producida por el accidente, se oyeron los gritos y voces de auxilios que salían desde el autobús.

Algunos guardianes, ayudados por varios espectadores, procedieron a sacar a los heridos, tarea que fué terminada con la llegada de la Asistencia Pública.

LOS HERIDOS

Los heridos, como lo decimos, son once y sus nombres son los siguientes:

Carlos Romero Cower, estudiante, de 16 años, domiciliado en Santa Rosa 1015, herido de mediana gravedad; Guillermo Silva Ahumada, estudiante, 17 años, Washington 1733, herido grave, hospitalizado en la Asistencia Pública; Alejandro Rublar, estudiante, 14 años, Condell 1735, heridas graves, hospitalizado en la Asistencia Pública; Raúl Cisterna, heridas graves, hospitalizado en la Asistencia Pública; Danilo Bquelme, 13 años, Mujica 65, heridas leves; Carlos Rojas Saavedra, 16 años, domiciliado en Chacra Santa Elena, heridas leves; Javier Vegara Rodríguez, 39 años, Santo Domingo 1661, mediana gravedad, hospitalizado en el Pensionado de San Vicente; Rodolfo Rencoret Vea, años, abogado, Ejército 47, heridas leves; Humberto Fernández 13 años, estudiante, Santa Elena 1600, leve; Rogelio Cortés Cordero 16 años, Carmen 1350, leve; González Vásquez, 25 años, profesor, Rogelio Ugarte 62, mediana gravedad.

SE DETIENE AL CHAUFFEUR DEL AUTOBUS 4047

Poco después de ocurrido el accidente el inspector de la Sección de Seguridad, señor Braulio Muñoz detuvo al chauffeur del autobús Antonio Olmedo González, quien será puesto hoy a disposición del juez de turno, compareciendo también a prestar declaración las personas que presenciaron el choque de los vehículos.

EL CASO DEL AGENTE PERUANO QUE TRATABA DE COMPRAR VOTOS PARA LA CAUSA DEL PERU

LOS VERDADEROS APREHENSORES DEL SUJETO.— ¿CUAL ES SU VERDADERO NOMBRE? —LAS PRIMERAS DECLARACIONES DE LOS INDIVIDUOS DETENIDOS

Aún está fresca en la memoria de nuestros lectores la detención del ciudadano peruano Germán Roberto Torres Mancilla y que, según sus declaraciones en la Policía, ha dicho llamarse Germán Romaní Torres, siendo su verdadero nombre el que más arriba anotamos.

Una casualidad permitió sorprender a este individuo en circunstancias en que, en el Puente Mapocho, trataba de convencer a dos obreros chilenos de que tendrían derecho a voto en el próximo plebiscito de Tacna.

Los obreros a quienes trataba de sobornar el individuo Torres son Abraham Silva González y Manuel Martínez.

Según consta, por declaración hecha a nuestro diario por el Sargento Primero de Carabineros del Retén del Ministerio de Higiene, Luis A. Vergara, fué él, en compañía de los carabineros Belisario Marchant y Alejandro Isunza, quienes detuvieron a las personas anteriormente indicadas, a petición del ex-Diputado don Daniel Espejo Ibáñez, caballero de paso en Santiago y que se hospeda en el Anexo del Hotel Oddó, quien, al pasar ocasionalmente junto a ellos, tuvo ocasión de oír claramente y darse cuenta que la conversación que sostenían las personas de nuestra referencia no era otra que la interesante oferta de cien libras peruanas en el caso que ellos votasen a favor del Perú.

Los miembros del Cuerpo de Carabineros interrogaron en el sitio indicado al peruano Torres Mancilla, quien negó terminantemente estar en acción de cohecho.

Una vez en la Sección de Seguridad e interrogados en forma hábil uno de ellos confesó que era verdad que el peruano trataba de comprar votos y que para el efecto el Gobierno peruano ofrecía la cantidad de cien libras.

El otro obrero, como el peruano negaron, pero un careo con el anterior demostró, aunque no muy claramente, el hecho que motivó la denuncia al carabinero Vergara hecha por el señor Espejo Ibáñez.

LAS CARRERAS DE AYER EN EL CLUB HIPICO

NUESTRO FAVORITO JOLLY FELLOW SE IMPONE HOLGADAMENTE EN EL CLASICO GUILLERMO ERRAZURIZ U. — NUEVO PAPELON DE BUÑUELITO. — DULCE Y FRIDA ABANDONAN LA CATEGORIA DE PERDEDORES.

KOLIPI DA LA SORPRESA AL IMPONERSE EN EL HANDICAP DE CLAUSURA. — FACUNDINE VENCE EN LA CARRERA PARA GANADORES—GANADERO, PERLA NEGRA Y EUDON TRIUNFAN EN LAS DEMAS CARRERAS.

La tarde fría y el regular interés que ofrecían las carreras, hizo que la concurrencia a nuestro principal hipódromo fuera menor que de costumbre.

La cátedra, sin estar muy afortunada, no vió producirse más que una de esas sorpresas acompañadas de dividendos de tres cifras, la de Kolipí en la prueba de clausura.

El clásico Guillermo Errázuriz U. fué una prueba de regulares atractivos, en que Buñuelito hizo un nuevo papelón y el triunfo correspondió con toda holgura a nuestro favorito Jolly Fellow.

Corrida la tercera carrera, tocó el turno al clásico del que desertaron Ardelión y Risa Loca, esta última guardándose para los clásicos para yeguas y el Premio de Honor.

Los cuatro competidores estaban bien presentados, viéndose a Jolly Fellow y Humorist, mientras Bricole estaba bien preparada, pero con el pelo feo, lo que acontece siempre con las yeguas en esta época del año.

La pizarra de Padock arrojó la siguiente cotización final a ganador:

Buñuelito	1524
Humorist	1101
Jolly Fellow	858
Bricole	529
Total	4012 Boletos

La salida se dió rápidamente, tomando Buñuelito el puesto de honor seguido por Bricole, Jolly Fellow y Humorist. Cubiertos los primeros 200 metros, Bricole pasó rápidamente a la punta y cuando desfiló el lote frente a la meta venía la pensionista del Limited tres cuerpos delante de Buñuelito, que precedía por igual distancia Jolly Fellow, mientras a dos cuerpos cerraba la marcha Humorist. El tren fué de una lentitud desesperante y cuando el pelotón desembocó a la recta de la milla, Humorist comenzó a colocarse y pasando a Jolly Fellow, emparejó y pasó por momentos a Buñuelito. Así se desarrolló la prueba hasta la recta final, donde Buñuelito y Humorist largaron, sin poder dar alcance a la puntera hasta 300 metros de la meta, donde éste y Buñuelito desfallecieron. En esos momentos surgió Jolly Fellow en incontenible y lucida atropellada y de dos saltos dió cuenta de Humorist y se fué galopando hasta la meta, que cruzó en medio de los aplausos del público con 2 1|2 cuerpos de luz sobre Humorist. A 3 cuerpos conservó Buñuelito el 3.er lugar precediendo por un cuerpo a Bricole.

Tiempo: 2.36 3|5.

El triunfo de Jolly Fellow lo acredita como un animal de reales méritos y tiene por delante un bonito programa. Ganó con toda facilidad, confirmando así el espléndido estado de training en que ha sabido mantenerlo este año Joaquín Rodríguez, pues con ésta es la 5.a victoria que obtiene.

Humorist corrió bien y no fué capaz de más. En las pistas de barro tendrá muchas ocasiones para lucirse.

Bricole hizo lo que previsto estaba. No pudo imprimir un tren severo, pues venía abriéndose.

En cuanto a Buñuelito atraviesa por un mal período. El caballo está a la vista aparentemente bien, pero algo le pasa. Puede estar pasado de training, no correr bien en Santiago o sentir las consecuencias de la campaña viñamarina. La carrera de ayer se le presentó admirablemente, pues no hubo tren y, sin embargo, no demostró tener siquiera sus cualidades de ligereza.

Con muy buen acuerdo, su caballeriza lo pondrá en descanso hasta la Primavera y reaparecerá en tiros cortos, donde indudablemente deberá imponerse, siempre que recobre sus formas, porque lo que es hoy día es capaz que hasta en 1,000 metros lo gane cualquiera.

La reunión se abrió con una prueba sobre 1,300 metros en que Crimosa defeccionó feamente, imponiéndose de extremo a extremo Perla Negra, que estaba olvidada en las cotizaciones.

Puesto el lote en movimiento tomó Artagnan la punta para cederla a Perla Negra, que muy luego puso dos cuerpos de luz sobre Floreat, Alesia, Artagnan y Crimosa, cerrando la marcha Modorra. La carrera no tuvo mayor alternativa y la puntera se fué victoriosa hasta la raya sin ver peligrar en ningún momento sus posiciones. Precedió por dos cuerpos a Floreat que a su vez obtuvo un cuerpo sobre Alesia a la que en la misma raya le empató Grenoble el 3.er lugar.

Tiempo: 1.20 2|5.

La gran favorita Vinicia no figuró en tabla en los 1,200 metros del premio Heráldica, atribuyéndose este fracaso a inconvenientes que tuvo y a poca acertada conducción. La victoria la obtuvo Dulce, que era la 2.a favorita.

La señal se dió en desastrosas condiciones para Maremoto y L'Epatant, tomando Jornalero la punta seguido por Dulce, Miserere, Franklin, Copa de Oro y Vinicia. El puntero se distanció dos cuerpos del lote pero al girar la curva Dulce acudió en su busca y en la recta le dió alcance para cortarse dos cuerpos al frente. A 200 metros de la raya se hizo presente Miserere en débil atropellada, que le valió rematar 2.o a 1 1|4 cuerpo de la pupila del Almendro. El 3.er lugar a 1 1|2 cuerpo lo conservó Franklin, delante de L'Epataint, que en la misma raya dió alcance a Vinicia, 6.a Copa de Oro y última Joroba.

Tiempo: 1.14.

Nuestra favorita Frida ganó al freno la 3.a carrera sobre 1,200 metros destinada para dos años no ganadores.

Frida punteó 100 metros y luego pasó Dieppe al puesto de honor, cortándose 4 cuerpos sobre Palestro, Monina, Popea y Frida, quedando último Esquilo y fuera de área Facchino, que partió muy rezagado. Con escasas variantes entró el lote a la recta y la puntera desapareció, pasando Palestro cortado al frente y con la victoria al parecer asegurada. Pero frente a las galerías surgió Frida en incontenible avance y sin ser requerida por su jockey, entró a dominar metros antes de la raya a Palestro, para batirlo por 1|2 cuerpo. El 3.er lugar a un cuerpo correspondió a Istria escasamente delante de La Pingüina. 5.a Dieppe delante de Esquilo. Ultima Monina.

Tiempo: 1.14 1|5.

Facundina, apesar de llevar un jinete aprendiz bastante malo, ganó al galope el premio Honorino sobre 1,300 metros y nos dejó la impresión de ser una gran yegua y lo más probable es que el Domingo gane "Las Libras" y mantenga el honroso título de invicta.

Lanzado el lote en carrera punteó Mala Nueva cien metros, para ser desplazada por Caramel, que se cortó un cuerpo sobre Vaso de Oro, Maximalista y Mala Nueva, colocándose última Facundina. Al girar la primera curva, Caramel se abrió enormemente y cambió totalmente la faz de la carrera, pues quedaron Vaso de Oro, Maximalista y Mala Nueva, en punta. Así se desarrolló la carrera hasta la recta donde Vaso de Oro desapareció y se trabó una interesante lucha entre Maximalista y Mala Nueva y cuando el potrillo había dominado a la yegua, surgió por el lado interior Facundina. No hubo lucha, pues la importada revelando grandes cualidades lo dominó para batirlo por 1 1|2 cuerpo con facilidad. A 3 largos cuerpos remató 3.a Mala Nueva, delante de Vaso de Oro y Caramel. Ultimo Glorious Day.

Tiempo: 1.20 3|5.

El premio Harold sobre 1,500 metros fué ganado de extremo a extremo por Ganadero, que apareció en la cancha cotizado 2.o favorito con pocos boletos menos que Leoncito y pocos más que Chuzo.

El pupilo del señor Bouquet, se lanzó al frente y corriendo fuerte se cortó tres cuerpos sobre Castellamare, Leoncito, Almoneda y Jana. Ultimo corría Calderón. El leader, sin dar ni pedir cuartel, cubrió la distancia en un canter, defendiéndose sin dificultad del avance final de Almoneda, que tuvo que conformarse con el 2.o puesto a 2 cuerpos y precediendo por una cabeza a Curilafquén, que al final atropelló con bríos; 4.o Leoncito delante de Calderón. Ultimo Chuzo, que llegó reclamando.

Tiempo: 1.33.

Eudón, que el Domingo no había figurado, triunfó estrechamente en el premio Huechún, handicap sobre 1,300 metros, en que Pitao, gran favorito, sólo llegó 4.o

Lanzafuego se destacó al frente y puso 4 cuerpos de luz sobre el pelotón que venía encabezado por Pitao, seguido por El Lince, Eudón. El pupilo de Pérez trató de cubrir la distancia en un canter, pero desde la entrada de la recta se le apersonó Eudón y en un emocionante tete a tete, los sorprendió la meta en los momentos en que el hijo de Marcosol lograba una cabeza sobre su tenaz rival. En un avance por el lado interior consiguió Juglar arrebatarle el 3.er puesto a Pitao. 5.a Noticia II y último Dominó.

Tiempo: 1.19 2|5.

La reunión se clausuró con el premio Haparanda II, sobre 1,400 metros en que Dánger y Tristán contaron exactamente con igual número de boletos, pero la victoria no correspondió a ninguno de ellos, sino a Kolipí, que como es su costumbre se impuso al final con un suculento dividendo.

Cuando el señor Cerda dió puerta franca al lote, tomó Tristán la punta, pero a los 100 metros corridos, la entregó a Prisca que señaló el camino cortada tres cuerpos sobre Glacé, eslabonándose más atrás Tistán, Pedilecta y Bilanz; penúltimo venía Kolipí delante de Danger. La pensionista del Kangaroo hizo correr a un tren endemoniado, pero en lo derecho se agotó y se trabó la lucha entre Glacé, Predilecta y Tristán. Este último consiguió dar cuenta neta de sus rivales a la altura del poste de distancia, pero en esos momentos apareció Kolopí como una exhalación y le dió inmediatamente alcance para batirlo por un cuerpo. A igual distancia terminó 3.a Telinga, delante de Predilecta y Danger. Ultima Bilanz.

Tiempo: 1.24 4|5.

RESULTADOS GENERALES

Primera carrera

Premio HIPOTECA. — 1,300 metros. — $ 3,500 al primero; $ 700 al segundo; y $ 350 al tercero.

	G.	P.
1.o Perla Negra, 47 kilos, tres años, por Fisherman y Primerose, del señor M. Donues, jinete L. González	144	79
2.o Floreat, 52'3, jinete E. Rebolledo	219	121
3.o Alesia, 52 kilos, jinete, O. Contreras	70	34
4.o Grenoble, 48'7, jinete M. Aranda	119	48
Artagnan, 56 kilos, H. Ramírez	52	23
Modorra, 56 kilos, J. Vergara	130	76
Liberato, 50 kilos, A. Sánchez	61	33
Mula, 49 kilos, R. Olave	63	50
Crimora, 46 kilos, C. Guerra	353	195
Villapín, 46 kilos, U. Ibarra	103	52
Pichardín, 44 kilos, J. Guajardo	21	15
Total	1,335	726

Ganado por dos cuerpos; el tercero a un cuerpo.

Tiempo: 1.20 2|5.

No corió, Lacayo 53; Farolillo 51 y Soga 48.

Dividendos de Tribunas: unidad de 10 pesos

Ganador de Perla Negra	$ 83.40
Placé de id.	25.70
Id. de Floriat	20.20
Id. de Alesia	28.20
Id. de Grenoble	22.90

Dividendos de Galerías, unidad de 5 pesos

Ganador de Perla Negra	$ 56.40
Placé de id.	15.60
Id. de Floreat	12.80
Id. de Alesia	14.90
Id. de Grenoble	8.70

Dividendos de Viña del Mar, unidad de 5 pesos

Ganador de Perla Negra	$ 44.60
Placé de id.	20.90
Id. de Floreat	10.70
Id. de Alesia	15.70
Id. de Grenoble	11.20

Segunda carrera

Premio HERALDICA. — 1,200 metros. — $ 4,000 al primero; $ 800 al segundo y $ 40 al tercero.

	G.	P.
1.o Dulce, 52'8 kilos, dos años, por Alanés y Sweet Lassie, del Stud Almendro, jinete J. Oregón	578	205
2.o Miserere, 54 kilos, J. Vergara	183	106
3.o Franklin, 51 kilos, R. Henríquez	40	31
4.o L'Epatant, 54,2 kilos, L. A. Orellana	50	18
Jornalero, 54 kilos, S. Villanueva	235	133
Maremoto, 51 kilos, V. Marinay	91	83
Copa de Oro, 49 kilos, M. Aranda	63	40
Joroba, 52'4 kilos, E. Rebolledo	155	110
La Loire, 51'2 kilos, P. Rebolledo	20	18
Tunca, 45'2 kilos, R. Olave	63	38
Vinicia, 49 kilos, S. Fuentes	302	380
Total	2280	1162

Ganado por 1 1|4 de cuerpo; el tercero a uno y medio cuerpos.

Tiempo: 1.14.

No corrieron: Alusión 54; Fleche 52 y Vigésima II 52.

Dividendos de Tribunas: unidad de 10 pesos

Ganador de Dulce	$ 35.50
Placé de id.	21.40
Id. de Miserere	32.10
Id. de Franklin	85.70

Dividendos de Galerías, unidad de 5 pesos

Ganador de Dulce	$ 17.80
Placé de id.	9.50
Id. de Miserere	18.60
Id. de Franklin	44.10

Dividendos de Viña del Mar, unidad de 5 pesos

Ganador de Dulce	$ 23.20
Placé de id.	10.80
Id. de Miserere	13.20
Id. de Franklin	29.80

Tercera carrera

Premio HUNGRIA. — 1,200 metros. — $ 4,000 al primero; $ 800 al segundo y $ 400 al tercero.

	G.	P.
1.o Frida, 52 kilos, dos años, por El Tango y Fine Rose, jinete C. Núñez	1248	573
2.o Palestro, 51 kilos, W. Fuentes	83	58
3.o Istria, 49 kilos, R. Sepúlveda	301	166
4.o La Pinguina, 52 kilos,		
4.o La Pingüina, 52 kilos,		
Esquilo, 54 kilos, H. Ramírez	934	388
Fachino, 51 kilos, L. Morgado	71	67
Cocodette, 52 kilos, P. Rebolledo	20	15
Dieppe, 52 kilos, M. J. Silva	34	28
Divorciada, 49 kilos, A. Alzamora	9	20
Jamás, 52'4 kilos, E. Rebolledo	62	53
Kilvorita, 49 kilos, C. Santelices	12	9
Mi Nena, 49 kilos, L. González	82	73
Monina, 52 kilos, P. P. Quezada	99	65
Popea, 49 kilos, C. Sagredo	18	18
Total	3000	1560

Ganado por medio cuerpo; el tercero a un cuerpo.

Tiempo: 1.14 1|5.

No corrió: Bellísima, 52 kilos.

Dividendos de Tribunas: unidad de 10 pesos

Ganador de Frida	$ 21.60
Placé de id.	13.50
Id. de Palestro	44.90
Id. de Istria	22.20

Dividendos de Galerías, unidad de 5 pesos

Ganador de Frida	$ 12.40
Placé de id.	7.80
Id. de Palestro	19.20
Id de Istria	12.20

Dividendos de Viña del Mar, unidad de 5 pesos

Ganador de Frida	$ 12.40
Placé de id.	8.30
Id. de Palestro	18.60
Id. de Istria	10.60

CUARTA CARRERA

Premio GUILLERMO ERRAZURIZ U. (Clásico).—2,400 metros.—$ 10,000 al 1.o, $ 2,000 al 2.o y $ 1,000 al 3.o.

	G.	P.
1.o Jolly Fellow, 53 kilos, 4 años, por Melbourne y Calcutta del Stud Marilúan, jinete H. Ramírez	858	211
2.o Humorist, 50, L. Morgado	1101	276
3.o Buñuelito, 56, J. M. Baeza	1524	242
4.o Bricole, 53, E. Rebolledo	529	159
	4012	888

Ganado por 3 1|2 cuerpos, el 3.o a 3 cuerpos.

Tiempo: 2.36 3|5.

No corrieron Ardelión y Risa Loca.

Dividendos

	Trib.	Gal.
Ganador de J. Fellow	$ 42.10	18.70
Placé de id.	17.40	8.60
Placé de Humorist	15.70	8.60

Dividendos Viña

Ganador de J. Fellow	$ 19.20
Placé de Id.	9.00
Placé de Humorist	9.20

QUINTA CARRERA

PREMIO HONORINO. — 1,300 metros. — $ 3,500 al 1.o, $ 700 al 2.o.

	G.	P.
1.o Facundina, 54 kilos 2 años, por Campananazo y Fuga, del señor Salinas, jinete S. Fuentes	1564	513
2.o Maximalista, 54, L. Lacroix	494	260
3.o Mala Nueva, 52 W. Fuentes	750	354
4.o Vaso de Oro, 57, P. Rebolledo	797	336
Lise Flemon, 55, A. Alzamora	40	26
Caramel, 54, M. Vera	233	105
Glorious Day, 54, M. Aranda	203	103
	4081	1697

Ganado por 1 1|2 cuerpo; el 3.o a 3 cuerpos.

Tiempo: 1.20 1|5.

No corrieron Buen día, 54; y Tullin, 54.

Dividendos

	Trib.	Gal.
Ganador de Facundina	$ 23.50	14.90
Placé de Id.	17.30	9.90
Placé de Maximalista	24.50	12.90

Dividendos en Viña

Ganador de Facundina	$ 13.70
Placé de Id.	9.60
Placé de Maximalista	12.90

SEXTA CARRERA

PREMIO HAROLD. — 1,500 metros. — $ 3,500 al 1.o, $ 700 al 2.o y $ 350 al 3.o.

	G.	P.
1.o Ganadero, 43 kilos 3 años, por Tullibardine y Guérnica, del señor E. Bouquet, jinete L. González	931	390
2.o Almoneda, 42, C. Guerra	340	243
3.o Curilafquén, 40, L. Muñoz	646	322
4.o Leoncito, 57, A. Molina	937	393
Jana, 56, E. Rebolledo	377	204
Chuzo, 50, L. Morgado	923	427
Castellamare, 46, U. Ibarra	236	165
Calderón, 40, J. Guajardo	389	226
María Vescera, 42, R. Olave	124	114
	4903	2484

Ganado por 2 cuerpos, el 3.o a 1 cabeza.

Tiempo: 1.33.

No corrieron: Korea, 54, y Kenia, 49.

Dividendos

	Trib.	Gal.
Ganador de Ganadero	$ 47.40	32.20
Placé de Id.	20.30	10.70
Placé de Almoneda	27.60	12.70
Placé de Curilaf.	23.20	10.50

Dividendos en Viña

Ganador de Ganadero	$ 41.00
Placé de Id.	12.10
Placé de Almoneda	17.00
Placé de Curilaf.	12.50

Sétima carrera

Premio HUECHUN. — 1,300 metros. — $ 3,500 al 1.o; $ 700 al 2.o y $ 350 al 3.o

	G.	P.
1.o Eudón, 46 kilos, 5 años, por Marcosol y Bilz, del señor C. Madariaga, jinete, P. Olguín	736	348
2.o Lanzafuego, 45 kilos, U. Ibarra	670	356
3o Juglar, 46 kilos, M. Rojas	260	118
4.o Pitao, 44 kilos, C. Guerra	1460	549
El Cinco, 50.5 kilos, L. Morgado	73	408
Noticia, 50 kilos, G. Martínez	233	138
Tacabaya, 50.4 kilos, D. Contreras	359	154
Dominó, 45 kilos, R. Olave	155	91
Sixpence, 44 kilos, L. González	159	84
	4769	2234

Ganado por 1|2 cabeza; el 3.o a 1 1|2 cuerpo.

Tiempo: 1. 19 2|5.

No corrieron: Leoncito, 57; Azpeitía, 54; Young Prince, 53; El Chuzo, 50; Indian Boy, 50; Zomol, 49; Capitolio, 46; Güira, 44 y Dody, 41.

Dividendos de Tribunas, unidad de 10 pesos

Ganador de Eudón	$ 58.30
Placé de id	21.40
Id. de Lanzafuego	21.10
Id. de Juglar	44.20

Dividendos de Galerías, unidad de 5 pesos

Ganador de Eudón	$ 33.90
Placé de id	12.50
Id. de Lanzafuego	12.10
Id. de Juglar	20.10

Dividendos de Viña del Mar, unidad de 5 pesos

Ganador de Eudón	$ 30.10
Placé de id.	10.30
Id. de Lanzafuego	10.70
Id. de Juglar	36.80

Octava carrera

Premio HAPARANDA.— 1,400 metros.— $ 4,000 al 1.o; $ 800 al 2.o y $ 400 al 3.o

	G.	P.
1.o Kolipí, 46 kilos, 4 años, por Last Reason y Cachucha, del stud Pocochay, jinete U. Ibarra	481	145
2.o Tristán, 53 kilos, E. Rebolledo	1634	488
3.o Telinga, 50.2 kilos, C. Guerra	905	407
4.o Predilecta, 53.3 kilos, J. Vergara	1484	590
Bilanz, 55.2 kilos, M. Núñez	748	256
Danger, 52.2 kilos, H. Ramírez	1634	488
Prisca, 48 kilos, L. González	462	189
Glacé, 43 kilos, J. Osorio	224	101
	7572	2740

Ganado por 1 cuerpo; el 3.o a 1 cuerpo.

Tiempo: 1.24 4|5.

No corrieron: Pentatlón, 49; Ku Kú, 48; Lírica, 44 y Percala, 40.

Dividendos de Tribunas, unidad de 10 pesos

Ganador de Kolipí	$ 141.70
Placé de id.	40.10
Id de Tristán	18.00
Id. de Telinga	21.00

Dividendos de Galerías, unidad de 5 pesos

Ganador de Kolipí	$ 53.60
Placé de id.	13.30
Id. de Tristán	8.50
Id. de Telinga	10.30

Dividendos de Viña del Mar, unidad de 5 pesos

Ganador de Kolipí	$ 57.00
Placé de id.	14.10
Id. de Tristán	11.60
Id. de Telinga	11.30

LAS CARRERAS DE AYER EN EL HIPODROMO CHILE

Con menos concurrencia que la acostumbrada se llevó a efecto la reunión de ayer en este hipódromo.

Dió principio al meet el premio "Serena" para perdedores, que constituyó un holgado triunfo para el favorito Payador.

Señora se destacó dos cuerpos al frente una vez dada la señal, seguida por Ravachol, Mari Mangue, Payador y Dagmar. Frente a las galerías pasó al frente Payador con suma facilidad y sin esfuerzo traspuso el marcador con tres cuerpos de ventaja sobre Cabir que precedió por media cabeza a Kosmos. El cuarto puesto lo conservó Señora.

Tiempo: 1 1|16.

Habilosa fué la ganadora de la prueba siguiente, sobre 900 metros. Nervo hizo de leader seguido a un cuerpo por Habilosa, quedando tercero Bat delante de Morgiane. Los bríos del leader le duraron solamente hasta el comienzo de las galerías, altura a que Habilosa pasó al frente seriamente hostilizada por Morgiane, logrando la primera vencer a su tenaz rival por un pescuezo. El tercer puesto en un avance final lo obtuvo Ilusa delante La Ratera.

Tiempo: 55 2|5.

En buena forma se adjudicó Knave los 1,500 metros del premio "Sauce", disputado a continuación. Con Peña Blanca dos cuerpos al frente se desarrolló la carrera, situándose segundo Tritón delante de Shoking, Laddie, Palisandri y Knave. Este último una vez en la recta se hizo presente con gran energía pasando al frente al final de las galerías y sin esfuerzo transponer el disco con más de un cuerpo sobre Peña Blanca, que en la meta misma tuvo que compartir el segundo puesto con Abrantes. Cuarto, Tarnopol.

Tiempo: 1.35.

Después de larga espera provocada por las indocilidades de Torcasu, principalmente, se dió la partida en la tercera carrera, destacándose inmediatamente al frente Xaragua seguida por Loa, Jettatura casi apareados, situándose tercero Dache delante de Highlander y cerrando la marcha Torcasu que fué largado de atrás. Apenas girada la curva Jettaturu entró a ofrecerle lucha al puntero, logrando dominarlo al final de las galerías para contener sin esfuerzo el avance de Dache al que batió por medio cuerpo, quedando tercero a una cabeza Xaragua delante de César Borgia.

Por fin Ofensivo se ganó una carrera en este hipódromo al batir a Indino en los 1,500 metros de la quinta carrera.

Puesto el lote en carrera corrieron buena distancia agrupados, tomando por fin el mando del lote Güira seguida a dos cuerpos por Joselito, quedando tercero Indino delante de Ofensivo y cerrando el grupo Isócrate. Una vez en la recta Indino le presentó lucha a Güira dominándola luego, pero no pudo contener el avance de Ofensivo que lo derrotó por medio cuerpo. En un avance final obtuvo Sócrate a tres cuerpos el tercer puesto delante de Joselito.

Tiempo: 1.33 2|5.

De extremo a extremo se impuso el favorito Tumbe en los 900 metros de la sexta carrera.

Tumbe picó al frente seguido de Sovietista y Eliane casi apareados, retrogradando luego la última debido a que fué estrellada, quedando entonces tercero Variable delante de Costino. El leader desembocó en la recta con más de un cuerpo sobre Sovietista, el que hizo grandes esfuerzos por darle alcance, pero sin éxito, pues Tumbe, cierto que exigido, lo aventajó por uno y medio cuerpos. El tercer puesto a dos cuerpos lo obtuvo Ellita sobre Fatalist.

Tiempo: 54 1|5.

Clausuró la reunión el promio "Sama", prueba que tuvo un desarrollo interesante y un final reñidísimo.

Aldernay tomó el mando del lote a poco de partir, situándose segunda a un cuerpo Corita, que precedió a Fácuo, Anémona y Castellana. La puntera llegó a la recta final con la ventaja adquirida en las primeras distancias, pero ya al final de las galerías Corita y Castellana se le fueron encima al mismo tiempo que Fácuo descontaba terreno por fuera. Las últimas las cubrieron los cuatro animales en una línea, logrando Castellana media cabeza sobre Corita que a su vez aventajó por igual distancia a Alduncy. Cuarto, encima Fácuo.

Tiempo: 54 1|5.

RESULTADOS GENERALES (Pista regular)

Primera Carrera

Premio oSERENA. — 1,200 metros — $ 1,500 al 1.o, $ 300 al 2.o y $ 150 al 3.o

	G.	P.
1.o Payador, 55 kilos, 3 años, por Pirapó y Tulate, del señor A. Fontalba, jockey M. Vera	314	171
2.o Cabro, 40 kilos, J. Guajardo	110	88
3.o Kosmos, 40 kilos, R. Allende	29	33
4.o Señora, 57 kilos, P. Rebolledo	51	25
Trilum, 57 kilos, N. Oteiza	14	4
Fronterisa, 60 kilos, J. Vergara	39	31
Carraca, 56 kilos, R. Olguín	2	1
Papirusa, 53 kilos, G. Martínez	1	1
Pif, 53 kilos, M. Rosas	71	23
Rovachol, 60 kilos, C. Pombet	189	141
El Plata, 49 kilos, R. Vidal	6	3
Mary Magne, 40 kilos, M. Zúñiga	9	10
Diana, 45 kilos, A. Santelices	117	55
Idria, 42 kilos, R. Olguín	8	7
Dagmar, 44 kilos, J. Pinto	48	24
	977	620

Ganado por 3 cuerpos; el 3.o a media cabeza.

Tiempo: 1.16.

No corrieron: Artobero, con 60 kilos, Renca, con 50; Avaro, con 57; Ken, con 55; Sangra, con 45; Zizafiero, con 40; y E. del Cardonal, con 49 kilos.

Dividendos de Tribunas, unidad de $ 10:

Ganador de Payador	$ 28.—
Placé de id.	15.20
Id. de Cabro	21.—
Id. de Kosmos	36.80

Dividendos de Galerías, unidad de $ 5:

Ganador de Payador	$ 17.10
Placé de id.	8.—
Id. de Cabro	10.90
Id. de Kosmos	19.10

Dividendos de Viña del Mar, unidad de $ 5:

Ganador de Payador	$ 16.80
Placé de id.	8.40
Id. de Cabro	11.30
Id. de Kosmos	16.90

Segunda Carrera

Premio SANGRA.— 900 metros. — $ 1,500 al 1.o, $ 300 al 2.o y $ 150 al 3.o

	G.	P.
1.o Habilosa, 55 kilos, 4 años por Ors Pair y Pampodour, del señor A. Pedregal, jockey, H. Hernández	104	86
2.o Morgiana, 46 kilos, L. Morgado	120	98
3.o Rusa, 58 kilos, R. Olguín	37	21
4.o La Ratera, 51 kilos, O. Contreras	114	71
Carbonero, 56 kilos, E. Canales	81	32
Fiera, 55 kilos, G. Lira	204	32
Bat, 54 kilos, E. Santander	632	286
Krasure 49 kilos, A. Sánchez	246	151
Nervo, 48 kilos, J. Osorio	73	46
Farrista, 47 kilos, P. Olguín	29	18
E. del Cardonal, 44 kilos, R. Olave	51	58
	1696	950

Ganado por pescuezo; el 3.o a un cuerpo.

Tiempo: 55 2|5.

No corrieron: Cagliostro, con 50 kilos, Juanilla, con 48 y Kosmos, con 40.

Dividendos de Tribunas, unidad de $ 10:

Ganador de Habilosa	146.80
Placé de id.	35.20
Id. de Morgiana	33.—
Id. de Ilusa	113.10

Dividendos de Galerías, unidad de $ 5:

Ganador de Habilosa	$ 71.80
Placé de id.	20.40
Id. de Morgiana	20.—
Id. de Ilusa	47.—

Dividendos de Viña del Mar, unidad de $ 5:

Ganador de Habilosa	$ 80.90
Placé de id.	21.50
Id. de Morgiana	15.60
Id. de Ilusa	58.60

Tercera Carrera

Premio SAUCE. — 1,500 metros. — $ 2,000 al 1.o, $ 400 al 2.o y $ 200 al 3.o

	G.	P.
1.o Knave, con 54 kilos, 4 años, por Mustafá y Host del Stud Ecuador, jockey C. Pombet	109	56
2.o Abrantes, 47 kilos, R. Henríquez	89	45
2.o P. Blanca, 47 kilos, A. Sánchez	291	101
4.o Tarnopol, 55 kilos, J. Vergara	103	109
Kasaba, 58 kilos, O. Contreras	165	66
Palisandra, 53 kilos, M. Vera	517	275
Libinock, 50 kilos, L. Morgado	9	10
Shoking, 50 kilos, M. Rojas	89	38
Cartilla, 48 kilos, M. Aranda	143	103
Keysel, 47 kilos, J. Guajardo	120	62
Anitra, 46 kilos, C. Santander	80	53
Xois, 45 kilos, G. Fraudenburg	20	14
Tritón, 44 kilos, P. Olguín	25	12
Saddle, 44 kilos, C. Santelices	263	145
Pasajero, 40 kilos, J. Pinto	63	38
Glaneuse, 00 kilos, J. Amestelli	51	25
	2138	1244

Ganado por 1 3|4 cuerpo; los segundos en empate.

Tiempo: 1.35.

No corrieron: Peloponeso, con 49 kilos; Diva, con 45; Madamo, con 47; Silver Mine, con 41 y Cabro, con 41 kilos.

Dividendos de Tribunas, unidad de $ 10:

Ganador de Knave	$ 176.50
Placé de id.	59.20
Id. de Abrantes	21.30
Id. de P. Blanca	24.40

Dividendos de Galerías, unidad de $ 5:

Ganador de Knave	$ 55.80
Placé de id.	21.40
Id. de Abrantes	29.60
Id. de P. Blanca	12.20

Dividendos de Viña del Mar, unidad de $ 5:

Ganador de Knave	$ 56.90
Placé de id.	18.30
Id. de Abrantes	22.40
Id. de P. Blanca	10.90

Cuarta carrera

Premio SOLDADO.— 900 metros. —$ 1,500 al 1.o; $ 300 al 2.o y $ 150 al 3.o

	G.	P.
1.o Jettatura, 44 kilos, 5 años, por Last Reason y La Nonita, del stud La Loma, jockey O. Contreras	272	152
2.o Dado, 48 kilos, M. Aranda	262	116
3.o Lantenac, 50 kilos, C. Santelices	480	196
4.o César Borgia, 56 kilos, E. Canales	426	243
Torcacero, 54 kilos, M. Vergara	144	60
Xaragua, 53 kilos, C. Pombet	160	91
Lon, 52 kilos, O. Godoy	171	86
Yum Yum, 50 kilos, L. Guzmán	23	18
Márida, 47, kilos M. Rojas	318	208
Highlander, 46 kilos, L. Morgado	116	64
Buena Seña, 45 kilos, R. Allen	36	37
	2408	1268

Ganado por 1 cuerpo; el 3.o a cabeza.

Tiempo: 55 2|5.

No corrió, Latria, 43 kilos.

Dividendos de Tribunas, unidad de 10 pesos

Ganador de Jettatura	$ 79.70
Placé de id.	24.80
Id. de Dado	29.40
Id. de Lantenac	21.50

Dividendos de Galerías, unidad de 5 pesos

Ganador de Jettatura	$ 30.70
Placé de id.	9.90
Id. de Dado	11.60
Id. de Lantenac	9.70

Dividendos de Viña del Mar, unidad de 5 pesos

Ganador de Jettatura	$ 40.80
Placé de id.	12.30
Id. de Dado	10.30
Id. de Lantenac	8.60

Quinta carrera

Premio SALINAS.— 1,500 metros. —$ 2,000 al 1.o; $ 400 al 2.o y $ 200 al 3.o

	G.	P.
1.o Ofensivo, 60 kilos, 6 años, por Defensor y Guigne, del señor A. Urrutia, jockey M. Núñez	310	161
2.o Indino, 51 kilos, L. Morgado	885	339
3.o Isócrates, 61 kilos, J. Vergara	143	74
4.o Joselito, 54 kilos, C. Pombet	349	178
Anfora, 50 kilos, R. Olave	8	3
Campanita, 49 kilos, L. Guzmán	109	58
Güira, 47 kilos, R. Olguín	309	143
One Step, 46 kilos, J. Osorio	517	283
Toinette, 41 kilos, C. Guerra	361	242
	2991	181

Ganado por 1|2 cuerpo; el 3.o a 3 cuerpos.

Tiempo: 1.33 2|5.

No corrieron: Danger, 68; Gondolero, 58; Redondilla, 59; Maravedí, 52; Fan Fan, 44.

Dividendos de Tribunas, unidad de 10 pesos

Ganador de Ofensivo	$ 83.80
Placé de id.	25.70
Id. de Indino	17.50
Id. de Isócrates	44.20

Dividendos de Galerías, unidad de 5 pesos

Ganador de Ofensivo	$ 66.10
Placé de de id.	17.10
Id. de Indino	8.30
Id. de Isócrates	17.60

Dividendos de Viña del Mar, unidad de 5 pesos

Ganador de Ofensivo	$ 62.20
Placé de id.	19.30
Id. de Indino	9.60
Id. de Isócrates	26.50

Sexta carrera

Premio SALITRE.— 900 metros. —$ 1,500 al 1.o; $ 300 al 2.o y $ 150 al 3.o

	G.	P.
1.o Tumbe, 52 kilos, 4 años, por Olascoaga y Kerry, del stud Arauco, jockey, Juan Vergara	506	244
2.o Sovietista, 50 kilos, V. Fernández	485	183
3.o Ellita, 54 kilos, C. Santander	416	220
4.o Fatalist, 51 kilos, P. P. Quezada	189	100
Variable, 60 kilos, C. Pombet	341	140
Odioso, 51 kilos, M. J. Silva	111	54
Latoso, 49 kilos, P. Rebolledo	345	160
Costino, 49 kiols, R. Olguín	6	7
Eliane, 48 kilos, A. Sánchez	198	74
Job, 47 kilos, R. Olave	171	52
Parlachinita, 43, J. Guajardo	242	140
	3146	1514

Ganado por 1 1|2 cuerpo; el 3.o a 2 cuerpos.

Tiempo: 54 1|5.

No corrió Kasaba, 48.

Dividendos de Tribunas, unidad de 10 pesos

Ganador de Tumbe	$ 56.00
Placé de Id.	19.80
Id. de Sovietista	23.00
Id. de Ellita	20.30

Dividendos de Galerías, unidad de 5 pesos

Ganador de Tumbe	$ 27.40
Placé de Id.	10.90
Id. de Sovietista	12.10
Id. de Ellita	10.90

Dividendos de Viña del Mar, unidad de 5 pesos

Ganador de Tumbe	$ 27.30
Placé de id.	10.40
Id. de Sovietista	13.40
Id. de Ellita	10.70

Sétima carrera

Premio SAMA.— 900 metros. — $ 1,500 al 1.o; $ 300 al 2.o y 150 pesos al 3.o

	G.	P.
1.o Castellana, 51 kilos, 4, años, por Constant y Sensación, del señor A. Clavijo, jockey O. Contreras	728	238
2.o Corita, 43 kilos, J. Osorio	291	155
3.o Alderney, 53 kilos, A. Sánchez	1140	346
4.o Facuo, 55 kilos, J. Vergara	357	126
Dody, 56 kilos, C. Pombet	278	142
Anémona, 50 kilos, C. Santander	275	74
Lloyd George, 44 kilos, C. Santelices	239	101
	3308	1173

Ganado por 1|2 cabeza; el 3.o a cabeza.

Tiempo: 54 2|5.

No corrieron: Glacé, 57 kilos; Kilimanjaro, 53; Shackleton, 49; Campanita, 42.

Dividendos de Tribunas, unidad de 10 pesos

Ganador de Castellana	$ 40.90
Placé de id	24.00
Id. de Corita	31.50

Dividendos de Galerías, unidad de 5 pesos

Ganador de Castellana	$ 36.50
Placé de id.	16.50
Id. de Corita	21.20

Dividendos de Viña del Mar, unidad de 5 pesos

Ganador de Castellana	$ 55.90
Placé de id.	26.00
Id. de Corita	17.60

NOTICIAS DIVERSAS

Preparadores de los ganadores de la reunión de ayer en ambos hipódromos:

CLUB HIPICO

Perla Negra	D. Yáñe
Dulce	J. J. Munita.
Fride	D. Sandoval.
Jolly Fellow	J. Rodrígue.
Facundina	J. Celpa
Ganadero	R. Díaz.
Eudón	L. Pinochet.
Kolipí	L. A. Figueroa.

HIPODROMO CHILE

Payador	J. Cuevas.
Habilosa	L. Pinochet
Knave	A. Muñoz.
Jettatura	J. Madrid.
Ofensivo	D. Sandoval.
Tumbe	O. Fuenzalida.
Castellana	J. S. Navarro.

Por dificultar al partida de la 4.a carrera en el Hipódromo Chile, fueron suspendidos: Torcacero, por 6 meses; Highlander, por 3 meses y Buena Seña, por uno.

—El jinete V. Fernández fué suspendido por 4 días, por no seguir su línea con Sovietista en la sexta carrera.

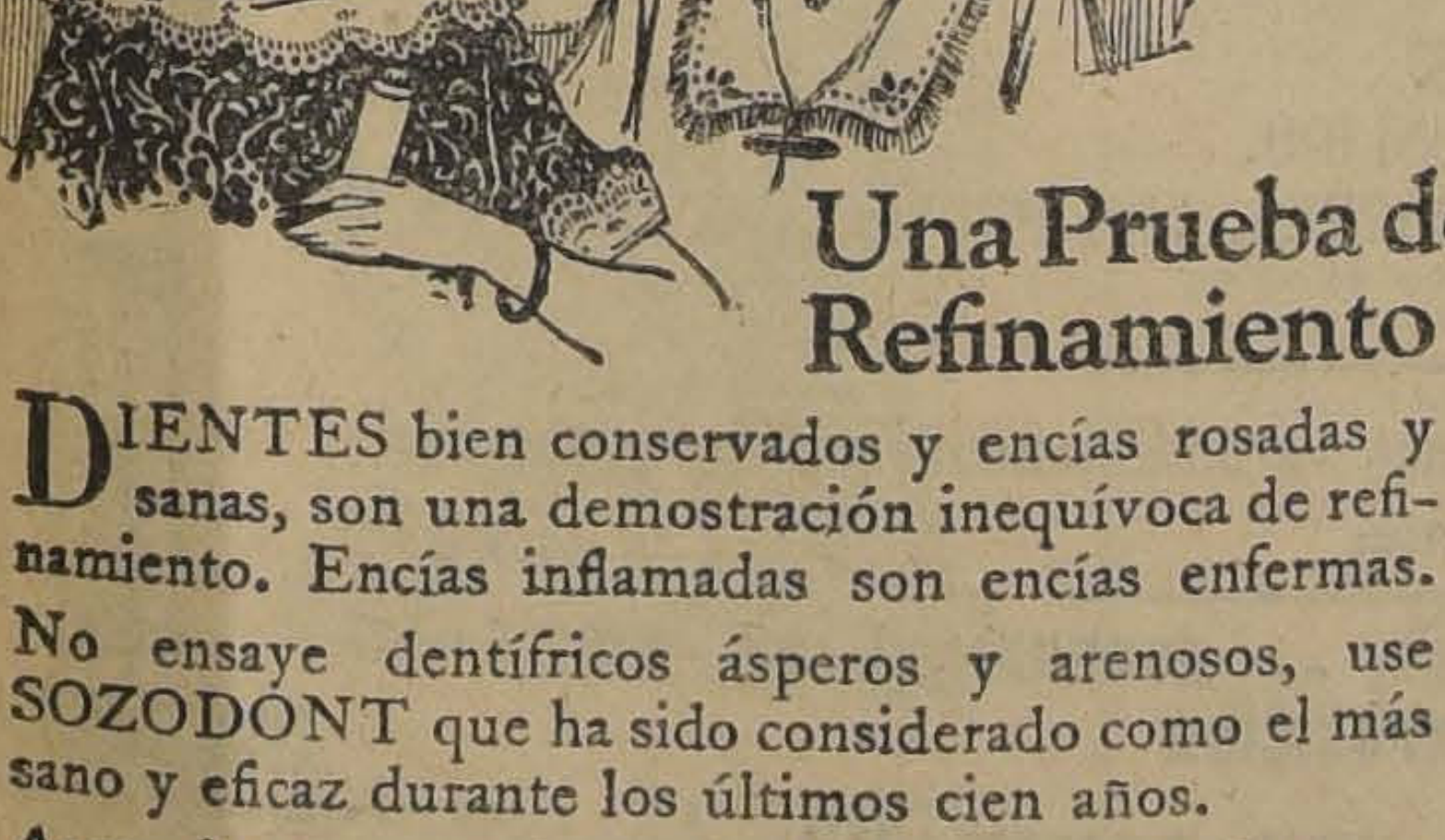

Una Prueba de Refinamiento

DIENTES bien conservados y encías rosadas y sanas, son una demostración inequívoca de refinamiento. Encías inflamadas son encías enfermas.

No ensaye dentífricos ásperos y arenosos, use SOZODONT que ha sido considerado como el más sano y eficaz durante los últimos cien años.

Aconsejamos que después de limpiarse la boca se le de un masaje rápido a las encías.

Fabricantes
HALL & RUCKEL, Incorporated
153 Waverly Place, N. Y., U. S. A.
HAROLD F. RITCHC & Co.
171 MADISON AVENUE
New York City, N. Y., U. S.

SOZODONT

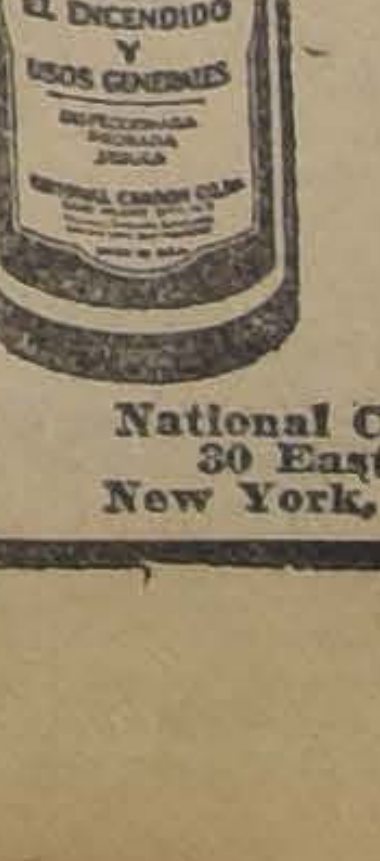
COLUMBIA
PILA SECA IGNITOR
PARA EL ENCENDIDO Y USOS GENERALES

Las Pilas Secas Columbia
Son de mayor duración

Son las pilas secas más famosas en todo el mundo para timbres, zingalas eléctricas y encendido en motores de gas.

Pueden obtenerse dondequiera a muy poco costo.

Mayor potencia Mejor servicio

National Carbon Co., Inc.
30 East 42d Street
New York, N. Y., U. S. A.

EL ANIVERSARIO DE LA ASOCIACION SANTIAGO

LAS FESTIVIDADES RESULTARON BRILLANTES.— IMPONENTE DESFILE ANTE EL MINISTRO DOCTOR SALAS.— EL EQUIPO DE LA "COPA REPUBLICA" VENCIO AL DE LA "COPA CHILE"

1) En la tribuna oficial, el Ministro de Higiene, el Presidente de la colectividad, señor Somerville, y otros dirigentes; 2) El equipo de la Copa República, vencedor en el lance de fondo; 3) La cabeza del desfile.

Con especial brillo se verificaron ayer los diversos festejos organizados por la Asociación Santiago en conmemoración del 22.o aniversario de su fundación.

Poco después de medio día, en un pintoresco sitio del Estadio Policial, se sirvió un almuerzo campestre al que concurrieron, además de los directores de la institución, algunos dirigentes de clubs, los jugadores del equipo seleccionado y representantes de la prensa.

Durante la manifestación reinó mucho entusiasmo, brindándose por la prosperidad de la Asociación y sus dirigentes.

LA REUNION DE LA TARDE

Un numeroso público ocupó las localidades que rodean la cancha N.o 1 del Estadio Policial, a objeto de presenciar el programa deportivo que debía realizarse.

En la tribuna oficial, que estaba muy bien engalanada, tomaron colocación, además del presidente de la Asociación Santiago, señor Guillermo Somerville; el señor Ministro de Higiene, Asistencia y Previsión Social, Dr. José S. Salas; el señor Héctor Arancibia L. el señor Federico Helfmann y otros dirigentes deportivos.

LOS NUMEROS DEPORTIVOS

Se dió comienzo a la reunión con el match entre los equipos formados por elementos de la Copa Miguel Schmidt.

Bajo la dirección del señor Alberto Warnken, jugaron los siguientes cuadros:

Equipo A.

Sepúlveda
Vargas, Burgos
Cabrera, Huerta, Salas
García, Silva, Vergara, Gaete Silva
O
Maturana, Riera, Vargas, Aguirre, Leiva
Kasulick, Latuz, Doñas
Vásquez, Vergara
Pavez
Equipo B.

El match no se completó para no atrasar los números siguientes del programa.

EL DESFILE

Terminado el encuentro anterior, se organizó el desfile de los equipos en el que participaron los siguientes clubs: Carioca, Escuela Policial, Unión Deportivo Española, Jorge V, Brigada Central, 5 de Abril, Piedrabuena, Guacolda, Everton, Raab Recoleta, Cantabria y La Cruz.

Encabezaba la columna una banda de tambores y clarines formada por elementos infantiles del Carioca, y formaban a continuación los clubs arriba nombrados con sus respectivos estandartes.

Sobresalió por su presentación el Santiago, cuyo grupo era encabezado por una hermosa bandera nacional, la que usó la embajada presidida por don Gonzalo Bulnes, que fué a la trasmisión del mando argentino, y desde él hasta salían varias cintas con los colores del club que llevaba cada uno de los jugadores.

Terminado el desfile, que mereció grandes aplausos de los concurrentes por la hermosa presentación, la columna se situó frente a la tribuna oficial desde donde pronunció un hermoso discurso el señor Ministro de Higiene, exhortando a la juventud a seguir luchando en las contiendas deportivas, porque ellas son vivificadoras. Grandes aplausos saludaron al orador cuando terminó su brillante improvisación.

A continuación se procedió a repartir los premios a los vencedores de la temporada pasada, yendo el respectivo capitán del equipo a recibir los estímulos de manos de los señores Dr. Salas, Arancibia, etc.

Damos a continuación la nómina de los premiados:

Copa República: 1.o Jorge V y 2.o Brigada Central 1.o

Copa Chile: 1.o Unión Deportivo Española 1.o

Copa Chile-Argentina: Marruecos 1.o

Copa Ulises Alvarez: 1.o Brigada Central 2.o y 2.o Fundición Libertad 2.o

Copa Julio Pardo: 1.o Santiago 2.o y 2.o Carioca 2.o

Copa Luis A. Poblete: 1.o Marruecos 2.o y 2.o Wanderer 2.o

Copa Miguel Blanco (Rep). 1.o Brigada Central 3.o y 2.o Fundición Libertad 3.o

Copa Miguel Blanco (Chile): 1.o Santiago 3.o y 2.o Carioca 3.o

Copa Pedro Pacheco: 1.o Brigada Central, 4.o y 2.o Unión Dep. Española 4.o

Serie Comercial: 1.o "El Diario Ilustrado" 1.o

Terminado este acto, el señor Ministro de Higiene, que debía retirarse para concurrir a esta fiesta, revistó a los equipos, siendo saludado con hurras y rash al pasar frente a cada uno de los cuadros que formaban la columna.

EL MATCH DE FONDO

Finalmente se jugó el encuentro de fondo entre los cuadros combinados de las Copas República y Chile, bajo la dirección del señor Roberto Aguirre.

Los cuadros se presentaron de la siguiente manera:

Copa República

Tourrel
Rodríguez, Brito
Godoy, Baeza, Tapia
Carrasco, Carrasco, Carrasco
Vega Fernández
O
Guzmán Pardo
Mediavilla, Gutiérrez, Legarreta
Ampuero, Worn, Larraín
Riffo, Veloso
Ibacache
Copa Chile

Este encuentro, desde el principio interesó vivamente a los asistentes por su movilidad y buenas combinaciones, viéndose amagadas ambas puertas en muchas oportunidades, pero sus defensores, Tourrel e Ibacache, respondieron muy bien a todos los ataques.

En el trascurso del segundo tiempo los delanteros del equipo República hicieron un avance al terreno adversario y Vega, aprovechando una oportunidad colocó el goal que decidió la contienda a favor de su cuadro.

El resultado final de la contienda no correspondió a la actuación de los equipos.

Fué en realidad el equipo de la Copa Chile el que demostró una ligera superioridad, y el goal que dió el triunfo al adversario, es un tanto muy discutible.

El resultado justo habría sido un empate.

FOOT-BALL

Liga Nacional Obrera de Foot-Ball

La Comisión permanente de reclamos, se reunirá hoy, a las 7 P. M., en el local de la Secretaría, a fin de ocuparse del reclamo del Acevedo, contra el Simpson.

Se ruega a los representantes de los clubs mencionados, concurrir a al hora indicada.

Deportivo Barcelona versus Audax Italiano

El Club Deportivo Barcelona, prepara con todo interés un programa deportivo - social, para el Domingo 31 del presente, con motivo de inaugurar el nuevo campo de juegos, que posee en la Avenida General Saavedra, esquina Callejón del Guanaco, ex - cancha Independencia número 1.

La base de la reunión la constituirá el segundo encuentro por la Copa "Barcelona", entre los conjuntos superiores de los clubs arriba nombrados.

Los cuadros inferiores también se medirán en la mañana, por la competencia de medallas de plata.

En la cancha Santa Laura

La Asociación de Foot - Ball de Santiago, ha fijado para el Domingo próximo, uno de sus mejores encuentros por la Copa Chile.

Actuarán los cuadros del Internado con los del club dueño de casa.

Si recordamos que el año último el Internado igualara posiciones en dos oportunidades con el equipo que hoy tiene el campeonato de la serie Chile, y que el Unión Deportiva ha vencido últimamente al potente cuadro del Badminton y la brillante presentación que hiciera el Internado, nos asegura el éxito de la contienda del Domingo.

En la mañana, a primera hora, actuarán los cuartos equipos y los terceros a segunda.

A las 2 P. M., jugarán los segundos cuadros, y los primeros a continuación.

WANDERER INFANTIL II Y III v. SANTIAGO INFANTIL II Y III. — El Domingo, en la cancha Santiago, se efectuarán estas partidas, a las 9.15 A. M., los terceros equipos; y a las 10.15 los segundos.

E nesta reunión, el Wanderer, seleccionará a los equipos segundo B. y tercero, que intervendrán en la Liga Infantil.

FEDERACION UNIVERSITARIA DE DEPORTES.— Competencias de foot-ball.—Se nos pide comunicar a los centros deportivos universitarios que desde hoy quedan abiertas las inscripciones para el campeonato de apertura que la Federación hará este año, con el fin de seleccionar desde luego sus cuadros.

Las inscripciones quedarán cerradas el Martes 26 a las 6 P. M.

La cuota de inscripción por equipo es de tres pesos.

La duración de las partidas será de 15 minutos por lado.

El campeonato se desarrollará el Miércoles 27, en dos canchas cercanas.

Las inscripciones las recibe el director de foot-ball señor Oyarzún en Morandé 750, de a 5 7 P. M.

MAGALLANES 1.o B. v. REMINGTON.— En la cancha que posee el Magallanes en la Av. Independencia, se efectuó ayer, ante numerosa concurrencia, el amistoso que se había concertado entre los quipos arriba nombrados.

Después de una movida contienda, en que predominó la caballerosidad terminó el lance en empate a cero goal.

MALLOCO v. BORGOÑO.—El Domingo próximo se llevarán a efecto en el vecino pueblo de Malloco, tres amistosos en competencia de medallas, entre os tres equipos de estos clubs.

Los II y III equipos del del General Borgoño irán por el tren de 8 A. M., para jugar en la mañana y el I partirá a la 1 P. M., desde la Estación Central.

ASOCIACION DE FOOT-BALL DE SANTIAGO.— Por acuerdo del Directorio, adoptado en la sesión del Miércoles último, se han introducido reformas en la fijación de canchas de algunas partidas oficiales que deberán efectuarse el próximo Domingo, las cuales tendrán lugar como sigue:

Copa República

Brigada Central 1.o v. Benjamín Dávila 1.o

Estadio Policial N.o 1; hora, 2 P. M.

Jorge V. 1.o v. Piedrabuena 1.o Estadio Policial N.o 2; hora: 3.30 P. M.

Copa Miguel Schmidt (A.)

Unión Argentina 1.o v. Peñarol 1.o: Estadio Policial N.o 2. Hora: 2 P. M.

Cambio de un árbitro

Por excusa del árbitro designado en el lance Unión Deportiva Española 2.a v. Internado 2.o, que deberá jugarse el próximo Domingo, a las 2 P. M.; en el Estadio Santa Laura, se ha nombrado en su reemplazo al señor Felipe Horta, a quien se le ruega se dé por notificado con la presente publicación.

DIRECTORIO PROVINCIAL. — Cítase a sesión extraordinaria para hoy Viernes 22, a las 6.30 P. M., en Estado 33.

La sesión tiene por objeto oir los informes de los señores: Guillermo O'Brien, Rafael Gil G., y Fernando Hillé.

ACADEMIA LITERARIO DEL LICEO M. L. AMUNATEGUI. — Esta institución ha preparado con todo entusiasmo un campeonato atlético que se llevará a efecto en las canchas de la Escuela de Medicina, calle Pantaleón, durante el día de hoy, para terminarlo mañana. El número de inscritos en cada prueba es numeroso.

CICLISMO

El torneo ciclista del próximo Domingo

ES ORGANIZADO POR EL CLUB CHILE Y SE EFECTUARA EN EL VELODROMO SAN PABLO

El Domingo próximo efectuará el Club Ciclista "Chile", en el velódromo "San Pablo", las carreras ciclistas de calendario el que congregará a conocidos y destacados representantes del ciclismo metropolitano en contiendas de mucho interés.

Por lo demás el programa es variado y novedoso, destacándose la prueba de fondo sobre 16 kilómetros con cuatro llegadas para campeones y primera categoría, y el campeonato del cuarto de hora para corredores de segunda categoría.

El comité directivo que actuará en estas carreras, es el siguiente:

Comisarios generales, señores Alberto Dávison, Luis Muñoz Mena y Rigoberto Saavedra. Jueces de partida, señores Emilio González y Deus. Jueces de llegada, señores Pedro Muset Castro, Pedro Vidal, Amadeo Pérez, Luis Mantelli y Jorge Quense. Anunciadores, señores Antonio Silva y Eduardo Lassalle. Cronometradores, señores Antonio Robles y Carlos Arancibia. Jueces de cancha, señores Manuel 2.o Moya, Luis A. Pascual, Luis Godoy y los presidentes de los clubs. Secretarios generales, señores Eduardo Lassalle y Manuel 2.o Moya. Tesoreros, señores Alfredo Dannembreg y Daniel 2.o Azócar. Ayudantes, señores Marcos Ayala y Herman Mariscal.

EL CAMPEONATO INTERNO DE LA UNION DEPORTIVA ESPAÑOLA. — Ante numeroso público, se efectuó ayer el campeonato interno de la Unión Deportiva Española, el cual alcanzó un lucido desarrollo. Ello es explicable, ya que de dicho campeonato había de salir el campeón en pista por el año 1925, título que se adjudicó, trás ruda lucha, el excelente corredor, señor Bartolomé Coll.

Además las otras pruebas, para las diferentes categorías, tuvieron un desarrollo muy interesante, pues todos los concursantes demostraron encontrarse en espléndidas condiciones de entrenamiento.

A continuación damos los resultados generales de este torneo:

1.a carrera: Infantiles: 1.o, José Coch; 2.a carrera: 2.a Cat. 4.000 metros: 1.o, José Iglesias; 2.o, en empate, Fidel Avarca y Francisco Lena; 3.a carrera: 1.a Cat., 6.000 metros: 1.o, Alfredo Alonso; 4.a carrera: campeones, 6.000 metros: 1.o, Bartolomé Coll; 5.a carrera: 3.a Cat., 8.200 metros: 1.o, Aquilino González; 2.o, Eugenio Burgos y 3.o, José Alonso, 6.a carrera: campeonato del club para todo competidor con cuatro llegadas: 1.o. Bartolomé Coll, 10 puntos; 2.o, Florencio Abeleida, 7 puntos; 3.o, José Iglesias, 4 puntos.

En consecuencia, se clasificó campeón del club el señor Bartolomé Coll, adjudicándose el campeonato de su respectiva categoría los siguientes corredores:

Tercera categoría, Aquilino González; segunda categoría, José Iglesias y en primera categoría, Alfredo Alonso.

ROYAL CLUB CICLISTA.—Cita a junta general para hoy, a las 9 P. M., en Delicias 469.

Tabla: Elección de delegados ante la Asociación.

CITACIONES

Wanderer Infantil F. C.—Junta general para hoy, a las 8 P. M., Escanilla 316.

Deportivo Huracán F. C.—Junta general para hoy, en el local y hora de costumbre.

Chile Atlético F. C.—Junta general para hoy, a las 9 P. M., en el local de costumbre.

EXCURSIONISMO

El actor de ayer en la cancha del Cuerpo de Excursionistas Jorge Matte

Un público superior a 400 personas se dió cita ayer en la espaciosa cancha que posee el Cuerpo Jorge Matte Gormaz, en la arteria principal dl barrio Matadero, deseoso de oir las conferencias científicas y charlas patrióticas que figuraban en el programa con motivo de la celebración del 60.a aniversario del combate de Iquique y adhiriéndose a la cruzada de salud, organizada por el Ministerio de Higiene.

A las 3 de la tarde se dió principio al extenso programa cuyos números fueron totalmente cumplidos, agrado del público.

El presidente de la colectividad organizadora, en amenas frases explicó al público el gran significado que tiene para Chile la gran cruzada de salud celebrada.

El secretario recordó la epopeya de Iquique.

Al término del programa el público exteriorizó con prolongados aplausos su agrado.

HOY SE ELIGEN LAS NUEVAS AUTORIDADES DE LA FEDERACION DIRIGENTE

Esta noche, a las 9 1|2 P. M. se reunen los delegados de los Cuerpos Piloto Pardo, Caupolicán, Magallanes, Santiago, Los Perineos y Jorge Matte, para elegir las nuevas autoridades de la Federación de Excursionistas la reunión se verificará en Carmen 197.

Los delegados de los cuerpos afiliados deben procurar llevar firmado los formularios que dan opción a la marcha excursionista a Puente Alto.

LA REUNION DE LA FEDERACION PEDESTRE EN EL PAR

ALCANZA UN BRILLANTE EXITO

Castillo vence en el Cross Country

Un buen número de aficionados concurrió en la tarde de ayer al Parque Cousiño, atraídos por el programa deportivo organizado por la Federación Pedestre de Chile, en conmemoración de la Epopeya de Iquique. La reunión fué todo un éxito, y la amenizó la banda del Regimiento Tacna.

Se dió comienzo al programa con las series de 100 metros; en la primera se clasificaron Luis Tuggene y Desiderio Díaz y en la segunda, Manuel Gutiérrez y Rafael Abarca.

La carrera de 100 metros para infantiles fué ganada por Juan Muñoz, segundo Rodolfo Castillo y tercero Eduardo Zelada, todos del Pietro Dorando.

En los 1.600 metros se clasificó en primer término Rudecindo Erazo, del Simpson; segundo Ramón Pereira, del Royal; y tercero Luis Figueroa, del Royal.

En los 800 metros para infantiles obtuvo el triunfo Juan Muñoz; segundo Eduardo Zelada y tercero Rolando Lillo.

La carrera sobre 1,500 metros constituyó un éxito para Floridor Castillo que se impuso holgadamente. Ocupó el segundo lugar Juan Casanova, del Ramón Flores.

Floridor Castillo, vencedor en el Cross Country y 1,500 metros

A disputarse los cinco mil metros se presentó un crecido lote de corredores, dando oportunidad de presenciar una prueba nas alternativas; venció Ubilla, segundo Francis 3.o Rodríguez y 4.o Pedro

La final de los 100 resó vivamente al públi siguió con atención de esta prueba que fué emocionante.

El primero en tocar fué Luis Tuggene del guido por Manuel Simpson; tercero Gutiérrez, del Simpson.

Se dió término a la el Cross Country, prueba que tuvo incidencias de terés. El triunfo corre Floridor Castillo, Gómez, tercero José cuarto Eduardo Díaz; nuel Arce, sexto Armando sétimo Fernando Acuña.

El Directorio de la se reunirá en este mingo próximo a las con el fin de resolver clamo presentado sobre do puesto y otros asun terés.

LA REUNION ATLETICA DE AYER EN LOS LEONES

JUAN HAHN, JORGE PINTO, SERAPIO CABELLO Y HERBERTO CARVALLO SE CAN CAMPEONES DE SANTIAGO DE 1925

En la travesía de Santiago José Machuca, Pedro Pérez y Pedro Arancibia obtie honores de la jornada

EL PROGRAMA PARA MILITARES

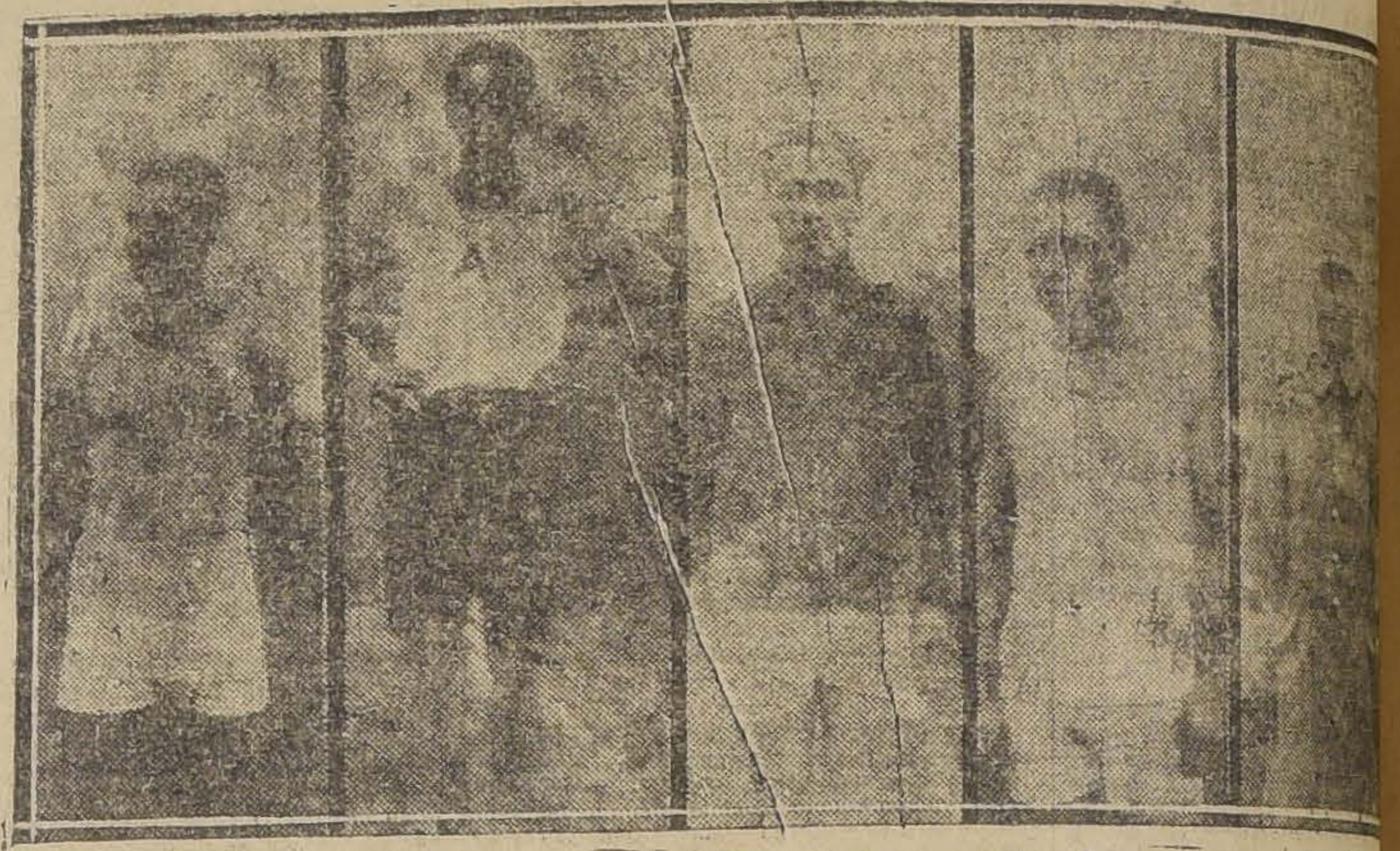

Los atletas vencedores en bala y dardo, 800 metros, salto largo y en los 10 y bala para militares

La Asociación Atlética de Santiago conmemoró ayer el combate de Iquique y el aniversario de la Asociación de Deportes Atléticos de Chile, con una reunión que alcanzó especial brillo tanto por su organización, como por la selecta concurrencia que en la mañana y en la tarde presenciaron en el field de "Los Leones" las diferentes fases del torneo.

Se clasificaron campeones de Santiago por el presente año: Juan Hahn en los 20 metros; Serafín Cabello en la Bala y Heriberto Carvallo en el Salto largo, atletas que se expidierno con toda corrección y en buen estilo.

Del programa desarrollado se destacó la Posta Olímpica, 200, 400, 800 y 200 metros, en donde el Santiago Atlético, obtuvo los honores de la jornada, en forma que mereció justicieros aplausos y felicitaciones, especialmente sus defensores los atletas Alberto Uranga, Armando Villarroel, Luis Moller y Fernando Primard, que demostraron un buen estado de preparación.

LA TRAVESIA DE SANTIAGO

Esta clásica carrera de largo aliento, logró atraer a 28 atletas que en buen estado de entrenamiento se presentaron a las órdenes del juez de partida, señor Guillermo Maldini, a las 8.30 de la mañana en la Pila del Ganso.

A los largo del recorrido y en los diferentes controles se había estacionado un numeroso público que estimulaba el paso de los corredores con entusiastas aplausos.

El desarrollo de la carrera no tuvo alternativas de interés, llegando los participantes al Estadio de Los Leones en el siguiente orden:

1.o José Machuca, del Centro D. Atlántida con 3 minutos de handicap.

2.o Pedro Pérez, Atlántida, sin handicap.

3.o Pedro Arancibia. Badminton, sin handicap.

4.o Oscar Balza, Flamengo, con 2 1|2 minutos.

5.o Juan Granados, Badminton, con 1 1|2 minutos.

6.o Luis Celis, Santiago Atlético, sin handiiap.

7.o Guillermo Nuñez, Flamengo, con 1 1|2 minutos.

8.o Carlos Pérez, Santiago Atlético, con 3 minutos.

9.o Carlos Romero, Flamengo, con 1 1|2 minutos.

10.o Gregorio Arce, Atlántida, con 21|2 minutos.

Tiempo: 36'5 4|10".

Todos los participantes terminaron la prueba.

RESULTADOS GENERALES

CONSIGNAMOS A CONTINUACION LOS RESULTADOS GENERALES DEL TORNEO:

200 metros (Campeonato de Santiago)

1.o Juan Hahn, Gimnástico Alemán.

2.o Fernando Primard, Santiago Atlético.

Tiempo: 23 4|5.

800 metros (con handicap).

1.o Jorge Pinto, Centro Deportivo Atlántida, con 32 metros.

2.o Empate entre Enrique Zamorano, Atlántida y Manuel Cea, Badminton.

4.o César Frías, Atlántida.

Tiempo: 2' 6 4|5".

1,500 metros planos (Campeonato Santiago)

1.o Jorge Pinto, Atlántida.

2.o Enrique Zamorano, Atlántida.

3.o Luis Celis, Santiago Atlético.

Tiempo: 4' 36 3|5".

110 metros con vallas (handicap).

1.o Alfredo Ugarte, Badminton.

2.o Fernando Primard, con tres metros, Santiago Atlético.

3.o Hermes Luco, con 6 metros, Santiago Atlético.

Tiempo: 17 1|5".

Lanzamiento del disco (handicap).

1.o Serapio Cabello, Badminton, con 5 metros.

2.o Fernando Primard, Santiago Atlético, con 5 metros.

3.o Osvaldo Kolbach, Gimnástico Alemán, con 2 y medio

Distancia: 39.27 metr

Lanzamiento de la Ba peonato de Santia

1.o Serapio Cabello,

2.o Hernán Pfeifer, Alemán.

Distancia: 11.93 metros

Salto alto (handic

1.o Osvaldo Kolvach

2.o Alfredo Ugarte,

3.o Hernán Pfeifer, Alemán.

Salto largo. (Campeonato tiago).

1.o Heriberto Carvallo ton.

2.o Ewing Gevert, Alemán.

3.o Juan Valiente,

Distancia: 6. 1|2 metr

Posta Olímpica (200, 400, metros)

Venció en espléndida equipo del Santiago At mado por los atletas Al ga, Armando Villarroel ller y Fernando Prima

El segundo lugar lo Centro Deportivo Atl

Tiempo: 3'51 4|5".

PRUEBAS PARA LOS RES

100 metros

1.a Serie: 1.o Miguel Rgto. Tacna; 2.o Miguel 3.o Manuel Cea; Tiemp 2.a Serie: 1.o Fillidor G Tacna; 2.o Juan Gabr na; 3.o Manuel Poblete capel. Tiempo: 12 3|5". Final; 1.o Fillidor Go na; 2.o Miguel Halten mental de Higiene; 3.o no, Tacna. Tiempo: 12

Salto largo

1.o Miguel Miño,

2.o Manuel Poblete,

3.o Miguel Haltenh mentad de Higiene.

Distancia: 5.62 metros

Lanzamiento de la

1.o Juan Montecinos,

2.o A. González Tacna

3.o F. Aguirre.

Distancia: 8,78 metros

Con motivo de nuestro Balance Anual

REALIZAMOS NUESTRAS EXISTENCIAS EN

ARAÑAS ELECTRICAS, DE BRONCE Y FIERRO PULIDO, EN ELEGANTES Y ARTISTICOS MODELOS.
LAMPARAS PARA MESA, ESCRITORIO, ETC.
GANCHOS MURALES DE UNA Y VARIAS LUCES.
LUCETAS Y PENDIENTES PARA TECHOS.
PLAFONNIERS DE BRONCE Y FIERRO PUNLIDO.
ARMADURAS PARA ALUMBRADOS INTERIORES, CON PROYECCION DIRECTA Y SEMI-DIRECTA.

Esta oferta única, de condiciones verdaderamente excepcionales, sólo se mantendrá hasta el 28 del presente.

APROVECHE USTED ESTA OPORTUNIDAD. — ESPERAMOS SU VISITA EN NUESTRA EXPOSICION

SIEMENS - SCHUCKERT LIMITADA
—:— COMPAÑIA DE ELECTRICIDAD —:—

SANTIAGO
HUERFANOS N.o 1025
CASILLA 104-D.

VALPARAISO
CONCEPCION.—VALDIVIA
ANTOFAGASTA.—IQUIQUE

LA GRAN CONTIENDA DEL PROXIMO DOMINGO EN LOS CAMPOS DE SPORTS DE ÑUÑOA

SE MEDIRAN LOS CONJUNTOS SELECCIONADOS DE LAS LIGAS DE CONCEPCION Y METROPOLITANA POR EL TROFEO AGUIRRE CERDA

Estamos ya a tres días del entreciudades que se verificará en los Campos de Sports de Ñuñoa, entre los seleccionados de las Ligas Concepción y Metropolitana de esta capital. El sólo anuncio de este lance ha despertado un vivo entusiasmo entre nuestros aficionados por presenciarlo, ya que los contendores tienen arraigadas dentro de nuestras esferas deportivas. hondas y sinceras simpatías, por la eficiencia de sus componentes y su disciplina, como asimismo en los últimos tiempos han dejado bien cimentados los grandes progresos adquiridos en la técnica de nuestro deporte favorito.

Es ésta la primera presentación que hará en nuestra capital el seleccionado penquista, conjunto que se ha revelado ser de gran potencia, pues, muy fresco estará en la mente de los deportistas sus sonados triunfos alcanzados sobre Talcahuano y contra el elenco de la Federación Chilena que últimamente hiciera una jira por el Sur del país, a quien venciera por cinco tantos a tres, lo que viene en colocarlo a la altura de los mejores conjuntos chilenos.

Para el próximo Domingo, lo veremos integrado por elementos de la nueva generación, tales como Leal, el internacional Reyes, Carrasco, Fuentes, Julio, etc., jugadores que la dirigente penquista ha seleccionado con todo tino y entusiasmo para presentarlo al poderoso cuadro metropolitano.

Del conjunto local podremos decir que se presentará en óptimas condiciones, por los continuos lances verificados por la dirigente del football nacional, la Federación Chilena, a fin de seleccionar los futuros defensores de los colores nacionales en e próximo campeonato suramricano a raizarse en Chile. Sus distintos componentes son hombres fogueados en este deporte y muy recientemente se impusieron sobre la selección de Talcahuano, de donde quedará de manifiesto la eficiencia de David Arellano, Corte, Olguín, Ernst, Galleguillos, Tenche, etc., etc., para formarse una idea de la valía del cuadro que representará a la Metropolitana en esta ocasión.

COMPUTO DEL TROFEO AGUIRRE CERDA

El encuentro a realizarse el próximo Domingo, es el cuarto de esta competencia por el trofeo donado por el señor Pedro Aguirre Cerda. Ya se han verificado los partidos anteriores y cada Liga tiene anotada una victoria para los contendores, desde luego que el vencedor obtendrá una apreciable ventaja en el cómputo.

EL PRELIMINAR

Estará a cargo de los conjuntos de a división de honor de la Liga Metropolitana, el Morning Star I y Santiago National I, lance que tiene un mayor atractivo todavía por ser oficial de la competencia interna de la dirigente local. Dicho preliminar principiará a la 1.45 P. M., en punto, siendo dirigido por el árbitro oficial, señor Eduardo Huidobro.

AYER PRACTICO EL CUADRO LOCAL

Muy acertada encontramos la medida de la Metropolitana al haber dispuesto que su royal practicara ayer, pues contra el Barcelona fué puesto a dura prueba, con quien empató a cero goal, como asimismo frente al Nacional, al cual venció por dos tantos contra cero, quedando de manifiesto el excelente estado en que se encuentran los seleccionados, los que se expidieron en todo momento en las condiciones que lo esperaban sus dirigentes.

Los jugadores que actuaron ayer, fueron los siguientes, excusándose la mayoría de los titulares: Fantinatti, Sassigoli, Pastene, Corte, Morales, Fruttero, Abarzúa, Yacoponi, Lavín, Concha y López.

LA SESION DE DIRECTORIO DE HOY

Hoy, a las 7 P. M., se reunirá el Directorio de la Metropolitana en su Secretaría, Estado 363, a fin de dejar seleccionado definitivamente su equipo que la representará el próximo Domingo, según, los antecedentes recogidos del práctico verificado ayer en los Campos de Sports.

LA DELEGACION PENQUISTA

Mañana arribará la delegación de la Liga de Concepción, después de haber jugado ayer en Talca contra el seleccionado de esa ciudad. Viene presidida por el presidente, señor Manuel Beltía, secundado por el director, señor Concha y 20 jugadores entre titulares y reservas. Se hospedarán en el Hotel Royal.

"Los Sports"

SUMARIO DEL NUMERO 115.— Hoy Viernes a la hora de costumbre será entregado a la circulación el número 115 de este semanario nacional con el siguiente sumario deportivo.

Una interesante instantáea obtenida en el encuentro de la Federación de Foot ball de Chile con Talcahuano. (Gran portada). En pequeños párrafos, todo el foot ball del Domingo.— El arte de saber partir en las carreras de a pié, por Geo Andre.— Unión ciclista de Valparaíso.— Movimiento boxeril.— Los boxeadores que produce el norte de Chile.— "El Tani" y Mosca ya están consagrados.— Surgen ahora Tapia y Castro.— Conozcamos a Tapia, una esperanza del boxeo nacional.— El "bullado" empate del Sábado en el Hippodrome.— "El Tani" hacia el campeonato mundial.— Un gran Congreso Sur y Austral de Ligas de Foot ball.— Una oferta excepcional a las instituciones deportivas.— La fiesta en honor del Ministro de Higiene y Previsión Social en la Cancha del Santiago F. C. y el encuentro por la "Copa Hortal" en el Estadio de Santa Laura.— (Página Central con interesantes fotografías). Los deportes en la Serena. Inauguración de la temporada.— Un hombre esforzado. Don Carlos A. Badilla.— La Táctica en el foot ball Asociatión. Lo que no deben ignorar nuestros internacionales y principalmente los capitanes.— Lejos de la Tierra.— El capitán aviador Oscar Herreros.— Crónicas de Bolivia.— Desde Estados Unidos, de Llay-Llay. — Nuestra página porteña. Los 50 kilómetros ciclistas y el Nuevo Estadio de Valparaíso.— "Los Sports" en Concepción.— Del Mineral de Chuquicamata.— Repartición de premios de la Asociación de Basket ball de Valparaíso. — Nuestros Gentlemen-Riders. Don Enrique Vicuña Correa.

BASKET-BALL

Se inaugura ayer la temporada de Basket = ball

EN EL PARTIDO DE FONDO VENCE EL "MANUEL CONCHA" AL GATH Y CHAVES POR 29 PUNTOS CONTRA 16

Los aficionados al basket-ball se dieron cita en la mañana de ayer en el Estadio del Club Atlético Gath y Chaves con el objeto de presenciar los partidos oficiales con que la Asociación dirigente local inauguraba su temporada oficial.

A las 10 A. M., se presentaron los elencos del Instituto Inglés con el Unión Deportiva Española, encargados del preliminar.

El lance se caracterizó por la equivalencia de fuerzas y por el entusiasmo con que los jugadores trabajaron para adjudicarse la victoria.

Se distinguieron Barrios, Caballero, Chanes y Eduardo Planés.

Venció el Instituto Inglés por 21 puntos contra 20 de su caballeroso contendor, el Unión Deportiva Española.

A las 11 de la mañana se hicieron presente los cuadros que debían actuar en el encuentro de fondo, en la siguiente forma:

Gath y Chaves:

Claverte, Gajardo
Montero, López (cap.), Retamales
o
Grez, Rubilar, Quintana (cap.)
Pinto, Céspedes

Manuel Concha:

En el primer período López, el capitán del Gath y Chaves, inicia el juego con felicidad para sus colores, interviniendo los representantes del Manuel Concha con extraordinaria actividad para poder contrarrestar la acción laboriosa de sus rivales. Finaliza el primer tiempo con 12 puntos para el M. Concha y 10 para el Gath y Chaves.

En el segundo período se impuso con facilidad el juego de combinaciones y la disciplina del conjunto representativo del Manuel Concha.

Cuando el árbitro señor Emilio Carrasco anunció el final del partido la posición de los cuadros era así:

Manuel Concha, 20 puntos.
Gath y Chaves, 16 puntos.

Merece un aplauso la labor de Pinto y Quintana en el equipo vencedor y por parte del Gath y Chaves, López y Montero.

Un poderoso conjunto de la Asociación Uruguaya vendrá a jugar a nuestro país

La Federación de Foot Ball de Chile, ha recibido comunicación oficial de la Asociación Uruguaya, en que le comunica la visita que hará a este país uno de los más prestigiosos clubs de sus filas el "Belgrano" a jugar exclusivamente con los clubs que reconocen tienda en el instituto oficial chileno.

Esta visita tiene para la Federación especial importancia, toda vez que ella significa una prueba fehaciente de la lealtad que en todo momento ha guadado y sigue manteniendo la poderosa y prestigiosa Asociación Uruguaya, detentora del campeonato mundial, hacia la dirigente chilena, cuya situación exterior no puede ser más óptima, por cuanto afianza de esta manera, sus ya sólidos vínculos internacionales.

El Belgrano F. C." que posiblemente será nuestro huésped en el próximo mes, es un conjunto de primer orden. Figuran en él varios de los jugadores que con tanto éxito actuaron en el último campeonato mundial.

El Directorio de la Federación chilena, ha contestado a la Asociación Uruguaya, agradeciendo la visita, y ha dado ya los pasos necesarios para el mejor éxito de la jira del team uruguayo.

CERTIFICO

haberme mejorado de un reumatismo muy grave que me tenía postrado en cama, con el Ungüento "Hygromus", del Dr. Gloger, pues con sólo media caja pude andar sin necesidad de apoyo.—Quellón, 28 de Abril de 1026.—**Benjamín Vera,** Juez de Subdelegación.

Venta:

AHUMADA 246 Y BOTICAS PRINCIPALES

CLINICA
DEL Dr. L. CIFUENTES FIGUEROA
SANTO DOMINGO 1953
Enfermedades venéreas gine
8.30 a 10 y de 12.30 a 4 P. M.

MAÑANA EN EL HIPPODROME CIRCO PELEARAN ENRIQUE LASSEUBÉ Y ANTONINO PARISI

EL MATCH DE SEMI FONDO ENTRE JORGE NAVARRO Y ANDRES JAÑA

Los Preliminares

Ayer pusieron término a los trabajos de entrenamiento, los pugilistas, Enrique Lassecube y Antonio Parisi, encargados del match de fondo de la velada que se efectuará el Sábado en el Hippodrome Circo.

El match entre estos profesionales será a diez round, y en él tratarán de arreglar cuentas que tienen pendientes, desde el primer match que sostuvieran y en el que triunfo correspondió a Parisi por retiro de su rival al octavo round, debido a una lesión que sufriera Lasseube en un ojo.

Este solo motivo da mayor interés a la brega de esta noche, que si bien no se caracteriza por las condiciones científicas de los rivales, cuenta con el apoyo de los entendidos por la bravura que ambos poseen para la lucha.

LOS ENTRENAMIENTOS

Como decimos, los trabajos de entrenamiento fueron suspendidos ayer en la tarde, trabando ambos algunos rounds de ejercicios livianos para mantener su estado de preparación.

Lasseube es dirigido por Floridor Pino y el masajista Salazar y Parisi por Antonio del Valle, los que se muestran contentos por el estado de sus pupilos.

Según hemos sido informados, ambos están bien de salud y entrenamiento, y dispuestos a no ceder en la lucha.

Por esto es de presumir que estamos en vísperas de presenciar una lucha, si no científica, por lo menos reñida.

EL SEMI-FONDO

El match de semi-fondo ha sido encomendado a los peso liviano, Jorge Navarro y Andrés Jaña, dos profesionales que ya se han distinguido de entre los de su peso por sus condiciones.

Navarro quiere en esta oportu dad vengar la derrota que ha poco sufriera de manos de Gusta Cano, derrota que en na hace desmerecer a este valie profesional ya que debió aban nar la lucha, cuando se perfila como el vencedor debido a u abertura de carnes sufrida en brazo derecho.

Jaña, en los pocos encuent en que ha tomado parte, ha reve do buenas condiciones.

Este match será a ocho roun

Dos buenos preliminares co pletarán el programa de maña que desde luego se puede adela tar que será bueno, por los pugil tas que en el figuran.

LAS LOCALIDADES

Las localidades serán a prec populares, y estarán a la ver desde mañana en la Federación box de Chile, y a las cinco de tarde en las boleterías del Hipp drome Circo.

Con estos encuentros basta p ra considerar que el éxito es asegurado y que el público pue concurrir con toda seguridad.

Los preliminares no serán ningún caso faltos de interés.

CENTRO ENRIQUE MADRID B. C.

Cita para hoy, a las 8.30 P. M., en Barrenechea N.o 365.

CLUB DE E. DE GATH Y CHAVES. SECCION BOX

Cítase para mañana a las 2.30 P. M., en la cancha de Sports de "Los Leones" a los directores, socios y peleadores de la sección box, con el objeto de sacarles varias fotografías, para una información gráfica para la revista "Los Sports".

DESAFIOS:

Guillermo Briones, 50 kg. desafía a Alberto Vásquez, campeón de Ñuñoa y a Pedro Varas. Bases con su representante, don Washington Hernández, Providencia 2876.

CENTRO BOXERIL "LOS SPORTS"

Verdadero entusiasmo se ha apoderado de los vecinos del barrio en que funciona este centro, al imponerse que la comisión ha concertado una atrayente programa de peleas para mañana.,

Por ejemplo, el encuentro de fondo lo harán José Arratia, del "Esmeralda", con Agustín Ríos, particular.

Estos dos aficionados han sostenido anteriormente un match y lograron empatar, lo que demuestra que esta exhibición será por demás interesante.

La pelea de fondo la tienen a su cargo Angel Jeria,, de "Los Sports", con Luis Guajardo, campeón del "Esmeralda".

"Rojo Serrallo"

Da color muy natural al cabello como el de los 15 años.
Sólo por quince días permanecerá a $ 2,00, para subir a su antiguo precio de $ 3.00.

STO. DOMINGO 1280
CASA PARTICULAR

Consultas gratuitas de señora muy entendida en belleza del cutis. Espinillas, rojeces, excemas, puntos negros, paños y otros desperfectos que afean el rostro. Precios módicos por tratamientos.

30—M.

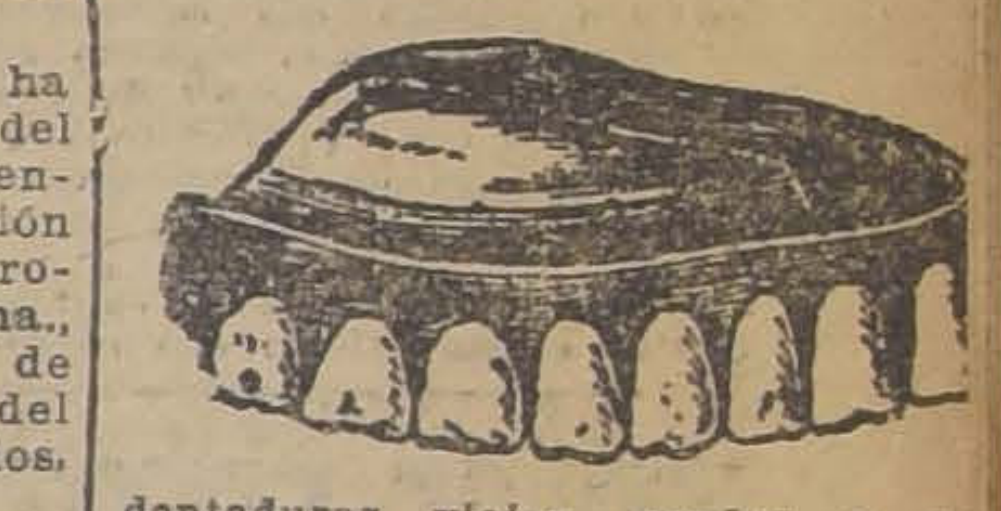

SE COMPRA

dentaduras viejas, usadas y quebradas, pagando hasta 10 pesos p diente. Compro también moned de oro, pesos, chauchas antiguas, o platino y plata.

PAGO ALTOS PRECIOS

ALAMEDA N.o 842
ESQUINA LONDRES

Casa Edison
¿Dónde está?

NACION
PRECIOS
AL ALCANCE DE Ud.

CON SOLO DOS MINUTOS DE ATENCION....

.....empleados en recorrer las Grandes Ofertas de este aviso, llegará usted al convencimiento que las compras que nos haga en los departamentos de

BLANCO, TAPICERIA Y SPORT

le reportarán GRANDES ECONOMIAS!

Tapices, Felpudos, Caminos, etc.

CAMINOS "Tapestry" rizado, el metro, desde
$ 5.75

FELPUDOS, gran variedad de dibujos y tamaños, colores de gran fantasía
$ 10.80

TAPICES y Popelinas, ofrecemos el surtido más completo de colores, el metro, desde
$ 15.85

FLECOS de metal con borlas de madera, diferentes colores, de gran moda para la aplicación de cortinas, visillos, stores, pantallas, etc., el metro desde
$ 2.95

VARILLAS bronce pulido para visillos, a
$ 1.15

PAPELES pintados, ofrecemos un gran surtido, el rollo, desde
$ 0.60

CAPOCK para relleno de cojines, el kilo
$ 1.40

HOJAS para florete, excepcional, a
$ 1.95

CINTURONES de goma, gran variedad de hebillas, modelos de actualidad
$ 3.90

PANTALONES jersey, muy durables, para box
$ 3.95

MAZAS para ejercicios, de 1 libra, el par
$ 7.90

CUERDAS para saltar, a
$ 7.90

MALLAS para box, artículo de mucha aceptación
$ 8.90

MEDIAS de lana, gran surtido en colores, desde
$ 9.50

GUANTES para base-ball, a
$ 9.90

BLADERS para punching-ball, a
$ 10.90

CORBATAS de pura seda, selección de colores, muy indicadas para sportman, a
$ 14.90

ZAPATILLAS lona blanca, suela al cromo, el par, desde
$ 19.90

BOTINES para box, de excelente duración, cosidos a mano, a
$ 21.90

GUANTES para box, lo mejor que se fabrica, el par, desde
$ 19.90

STICK para golf "Taylor" y "Forgan", a
$ 23.90

DISCOS para lanzamientos, a
$ 24.90

JERSEY de pura lana, para caballeros, desde
$ 35.00

PLATAFORMA para punching-ball, artículo lo más reforzado, a
$ 49.50

SILLA-COMEDOR PARA BEBE
en la mejora madera de Haya, desde
$ 56.00

Sábanas, Acolchados Frazadas, etc.

SABANAS crea, vainilladas a máquina, para una plaza
$ 9.80

FUNDAS en bramante "Gath y Chaves", vainillada a máquina a
$ 2.90

SERVILLETAS damasco italiano, para comida
$ 1.20

BRAMANTE "Gath y Chaves", en pieza de 20 yardas, a
$ 39.00

COLCHAS de piqué, festoneadas, para 1 plaza
$ 49.50

ACOLCHADOS de cretona floreada por ambos lados, para 1 plaza
$ 27.50

ACOLCHADOS raso de seda por un lado y satín por el otro, variedad de colores, para 1 plaza
$ 115.00

BOTELLAS de latón para agua caliente, a
$ 2.50

FRAZADA de lana floreada, para 1 1|2 plaza
$ 57.50

FRAZADAS de lana blanca, fabricación francesa, para 1 plaza. Excepcional
$ 45.00

DAMASCO italiano, calidad superior para manteles, ancho 150 ctms., el metro
$ 7.90

TOALLAS macramé, con flecos, a
$ 2.50

COCHES PLEGABLES
norteamericanos "Sidway", para bebés.
Extraordinario surtido de modelos.

Gath & Chaves Lda.

Los conciertos Tritini y el Ateneo Obrero de Chile

ENTRADAS GRATUITAS PARA ESTUDIANTINAS Y ARTISTAS OBREROS

Esta tarde de 3 a 6.30 P. M., se repartirán las entradas a las Estudiantinas: La Unión, Victoria, Armonía, Favorita, Libertad, Esmeralda, Exequiel Vilches, Protección de la Mujer, Independencia, Claudio Arrau, a los centros artísticos: Gabriela Mistral, Mateo Martínez Quevedo, Victoria, etc., a los directores y ejecutantes de la sección música del Ateneo Obrero, a los Orfeones: Ismael Parraguez, Banda Camilo Ortúzar y a las personas que comprueben ser músicos y pertenezcan a un conjunto artístico, sociedad obrera, o que colabore en favor de ellas.

El local es la Oficina particular del presidente, Compañía 1065.

La sesión de mañana

En cumplimiento a los Estatutos, en la tarde del Sábado a las 6.30 de la tarde, en los salones de "El Mercurio", se reunirán los socios con el objeto de tratar, en primer lugar: Cuenta de beneficio pro asilo de niños vagos.

EL CONSEJO RELACIONADOR DE ORGANIZACIONES ANTE LA REFORMA DE LA ENSEÑANZA

EN LA ULTIMA REUNION SE ACORDO COOPERAR ACTIVAMENTE EN LA OBRA DE LA ASOCIACION DE PROFESORES

Este organismo celebró una importante reunión con asistencia de representantes de más de quince organizaciones, tratándose asuntos de gran importancia.

Entre otros se tomaron los siguientes acuerdos:

Cooperar efectivamente a la obra en que está empeñada la Asociación de Profesores sobre la Reforma Educacional. Para ésto, como acto inicial, se acordó que las organizaciones representadas en el Consejo asistan a la manifestación pública que celebrarán los profesores el Domingo próximo en el Teatro Esmeralda nombrándose a los señores Luis Cruz y Tránsito Ibarra, para que usen de la palabra en esa asamblea.

Se acordó sostener y ayudar en forma práctica el movimiento que sostiene la Unión de Hojalateros y Gasfiters, en el cual hay alrededor de 350 obreros en huelga. Se nombró una comisión para que colabore permanentemente con el comité de huelga compuesta de los obreros T. Ibarra y H. Martones.

Sobre la realización del próximo Congreso de Organismos Sindicales del país, se acordó nombrar una comisión para que estudie este asunto y elabore la tabla de trabajo y los puntos a tratar en dicho Congreso, la que quedó compuesta de las siguientes personas: Carino Macaya, Eleodoro Estay, Manuel Gallardo, T. Ibarra y E. Manresa, acordándose también enviar notas consultivas a todas las organizaciones del país.

Sobre la situación por que atraviesa el proletariado se acordó lanzar un manifiesto, analizando el problema social y haciendo una concienzuda crítica a las actividades de los gobernantes y al mismo señalar los rumbos que deben seguir los trabajadores.

Se nombró la redacción y administración de "El Libertario", órgano central de las organizaciones representadas en el Consejo, la que quedó compuesta de cinco personas y por una comisión técnica nombrada al respecto por la Federación de Obreros de Imprentas.

Finalmente se acordó aceptar los poderes de la Unión Central de Empaquetadores y nombrar a los obreros C. Vidal y C. Gómez para que colaboren con el Comité reorganizador del Gremio de Choferes.

El Consejo se reunirá el Domingo próximo a las cinco P. M., en Rosas 1022.

AYER SE EFECTUO LA MANIFESTACION DE LOS TIPOGRAFOS AL ALCALDE DE CONCEPCION

A medio día de ayer se efectuó en el local de la Unión de Obreros de Diarios, San Pablo esquina de Amunátegui, la manifestación que un grupo de la capital ofrecía al señor Pedro P. Vaillant, ex-empleado de "El Sur" de Concepción, y actual Primer Alcalde de esa ciudad.

A esta manifestación concurrieron conocidos obreros de los diarios de la capital, y en todo momento hubo derroche de alegría.

El discurso de ofrecimiento estuvo a cargo del señor Marcial Barrera, quien en términos elocuentes se refirió al cariño con que cuenta el señor Vaillant entre los gráficos. Terminó su discurso el señor Barrera formulando votos por la felicidad del festejado.

A continuación habló el señor Vaillant agradeciendo la manifestación que le hacían sus antiguos camaradas.

Después que hicieron uso de la palabra varios oradores, cerró la manifestación el señor Rogerio Rosas.

EL MAYOR MILLAN ENVIA UNA CONCEPTUOSA COMUNICACION A LA SOCIEDAD ARTESANOS "LA UNION"

Se había anunciado que el Mayor de Ejército, don Carlos Millán Iriarte, dictaría una conferencia en el local de la Sociedad Artesanos La Unión, aprovechándose de las fiestas preparadas por esa prestigiosa institución.

Debido a la circular enviada por el Inspector General del Ejército, el señor Millán se vió en la imposibilidad de concurrir a la conferencia, enviando al presidente de la Sociedad, la carta que damos a continuación y que se nos fué proporcionada por los dirigentes de esa entidad:

"Señor presidente de la Sociedad de Artesanos La Unión.

Muy señor mío:

Ha llegado hasta mí una comisión a nombre de la Sociedad que precedís, para pedirme dicte una conferencia patriótica, en vuestro local, mañana 21 de Mayo.

Nada habría sido más grato para mí que acercarme a Uds. en este día tan grande para nuestra Patria que jubilosa conmemora el aniversario de su más heroico hecho de armas. Lleno de entusiasmo habría aprovechado gustoso la hermosa ocasión que se me brindaba para llegar hasta ustedes y juntos elevar nuestros himnos de veneración y reconocimiento a esos antepasados que a costa de su sangre nos legaron gloria y riquezas.

Ninguna fecha como ésta para que reunidos bajo un mismo techo, en instantes en que es tan necesaria la unión de todos los chilenos, para fijar las bases en que ha de descansar la nueva Nación, hiciéramos la promesa inquebrantable de salvar nuestro suelo y nuestra raza.

Vosotros, obreros de orden y progreso que siempre habéis laborado en silencio manteniéndonos absolutamente ajenos a las luchas de sectas y partidos, como nadie merecéis gozar del bienestar que debe proporcionar una República libre, próspera y democrática.

Este fué a mi entender el más hermoso fruto que se obtendría de la revolución o mejor dicho evolución y de ahí la causa que desde el primer momento me moviera a buscar el contacto y armonía con las clases proletarias tanto para impedir que por desconocimiento del fin que perseguíamos atacaran nuestra obra, como para pedirles, cuando convencidos de la sinceridad de nuestros propósitos y de los beneficios que iba reportarles, unieran sus esfuerzos a los nuestros y juntos defendiéramos los bellos ideales claramente cristalizados en el ma-

Creímos entonces y creemos aún hoy nifiesto del 31 de Setiembre.

Que después del gran trastorno que conmovería al país hasta en sus cimientos, la clase que necesariamente alcanzaría mayores beneficios, sería la más humilde, ya que hasta aquí había sido también la más abandonada.

Esta inteligencia fué el único objetivo que desde el primer instante perseguimos con varios compañeros y para alcanzarlo, jamás pensamos en la anarquía como medio ni mucho menos en despertar la lucha de clases para ganarnos la voluntad popular.

Pero no podía esta concordia ser bien mirada por todos, significaba la unión de fuerzas demasiado poderosas para que aquellos que se figuran que todo jira a su adrededor y nada se puede ejecutar sin su venia, la vieran con indiferencia. Protestaron, el Ejército hacía política y la protesta salía precisamente de esos elementos de todos los partidos que hasta aquí han considerado el país como un feudo y su gobierno como un patrimonio y que por lo mismo son hoy ante el pueblo los únicos responsables del estado ruinoso a que habíamos llegado.

Nadie pone en duda que el ideal hubiera sido que el Ejército, dado el rol que le cabe desempeñar, no se hubiera inmiscuido en las luchas políticas que estaban destrozando la República, pero sus miembros, conscientes también de la responsabilidad que les cabía en esos difíciles momentos en su calidad de ciudadanos, carácter que no pierden por formar parte de las fuerzas armadas, y como representantes de la única institución que permanecía perfectamente organizada, por sobre toda otra consideración, estimaron estaba el [illegible] de la ruina y el desorden a que al fin habría tenido que rodar el mismo, con las consecuencias que es de imaginar.

Moralmente, pues, el Ejército se ha visto forzado a intervenir en el Gobierno, intervención que en sus diferentes faces ha merecido el aplauso unánime del país y aún de los diversos partidos políticos, los que sucesivamente nos han ensalzado y alentado en nuestra obra. Que hoy en día los de doctrinas extremas no se sientan alhagados, es precisamente la mejor prueba de que el actual Gobierno ha sabido manteneres al centro sin favoritismos a derechas ni izquierdas. Esto es lo que perseguíamos, hacer obra común para la enorme masa del país, aquella que siempre se ha mantenido alejada de la politiquería y que en lugar de luchas doctrinarias sólo desea tranquilidad, orden y bienestar económico.

A este grupo pertenecéis vosotros artesanos, obreros mutualistas, miembros de una de las sociedades más poderosas, mejor organizada y seguramente la más antigua del país, que no perseguís otro fin que el bienestar personal dentro de la colectividad. Formáis la esencia de esas fuerzas vivas, mirada con tanto desprecio por aquellos que se figuran que no existen otros factores de valer, en los cuatro millones de ciudadanos de nuestra República, que el 8 o|o inscrito en los Registros Electorales.

Me colma de satisfacción el que seáis vosotros los que sin dejaros arrastrar por apasionamientos partidaristas, me vindiquéis hasta el extremo de creerme que en esta gran ocasión era el indicado para hablaros del concepto de Patria. Esto solo me hace olvidar y despreciar las apreciaciones antojadizas que han llegado hasta negarme el cariño por mi institución y mi Patria, haciéndome aparecer como un elemento disolvente y peligroso.

Tengo mi conciencia perfectamente tranquila y si hasta aquí he luchado con tanto tesón y entusiasmo ha sido en bien de la causa patriótica y de salvación nacional en que estamos empeñados y en la que nuestra institución, representando su más segura garantía, se juega su prestigio, dignidad y posiblemente hasta su existencia.

Conscientes de las enormes responsabilidades que hemos echado sobre nuestros hombros, mayor mérito tiene la dura prueba ha que nos hemos sometido, pero tenemos plena fe y absoluta confianza en que el Jefe Supremo de la Nación y los Ministros que han adoptado estos puestos, de tanta labor y sacrificio, sabrán llevar a feliz término nuestras aspiraciones, que son las que sustenta la mayoría del país.

Cumpliendo, pues esta promesa y en obedecimiento a la circular que al respecto acaba de lanzar el señor Inspector General del Ejército, me veo en la dolorosa necesidad de privarme de satisfacer vuestra honrosa petición, sin perjuicio de que podáis disponer de mí en cuanto pase esta época de suspicacias y recelos.

Muy agradecido os saluda afectuosamente.— (Firmado) Carlos Millán I., mayor".

NUEVOS DIRECTORIOS

CENTRO ARTISTICO "PEDRO SIENNA"

Esta institución eligió el siguiente Directorio:

Miembros honorarios: Don Pedro Sienna, presidente honorario; don Ignacio A. Sepúlveda B., vice honorario; Luis Rojas Pe[illegible] director honorario; socios honorarios señores Domingo Vivanco, Pedro Cáceres, Rafael Olivares, Segundo Magaña y Manuel Pa[illegible]

Directorio electo: Presidente, don Guillermo González, director artístico, señor Humberto Cáceres; secretarios, señores [illegible] Ortega y Arturo Silva y Torres; tesorero, señor Ramón Medina Ruz; directores, señorita Yolanda Virano y señor Víctor Virano.

Congreso Nacional Mutualista

Hoy, a las 9 P. M., con[illegible] de celebrar asamblea gene[illegible] delegados a esta corporación [illegible] tralista.

Hay importante correspond[illegible] y en la orden del día, [illegible] importantes materias que [illegible] rán discutirse y resolverse.

Se encarece a los señores [illegible] gados la asistencia. La sesión efectuará en el local de la [illegible] dad Nnión Andrés Bello [illegible] cretaría está ubicada en [illegible] N.o 876, frente a Zañartu.

La asamblea terminará [illegible] tiblemente a las 11 P. M.

UNA OPINION DE LA JUNTA ADMINISTRATIVA DE LOS PANIFICADORES SOBRE EL LOCK-OUT DE LAS PANADERIAS

La Junta Administrativa del Gremio de Panificadores nos pide la publicación de las siguientes líneas referentes al anunciado lock-out acordado por algunos industriales:

"Los industriales acaban de hacer una confesión pública acerca de los verdaderos objetivos que persigue el cierra puertas que han declarado para el veinticinco del presente.

En efecto, han presentado un memorial al Gobierno, emplazándolo para que derogue una parte de las disposiciones de la Ley que declara abolido el trabajo nocturno en las panaderías. Se refieren a la prohibición de que los obreros duerman en los establecimientos, como lo estipula la Ley.

Los industriales quieren que se mantenga el sistema antiguo de convertir las panaderías en albergue de delincuentes y viciosos incapaces de formar un hogar, para seguir elaborando el pan en condiciones desastrosas de higiene en medio de la noche. Si el Gobierno no les concede lo que solicitan, cerrarán las puertas de sus establecimientos el día ya indicado.

Ahora bien, si el Gobierno accede a esta petición de los industriales querrá decir que debemos volver insensiblemente a la práctica del trabajo nocturno, porque la [illegible] nera de garantizar el trabajo [illegible] es impedir que los obreros [illegible] dentro de las panaderías, [illegible] alojamiento de los obreros [illegible] los establecimientos facilita [illegible] lación completa de las dispo[illegible] de la Ley. De manera que [illegible] sola petición, los industriales [illegible] rrumbarían de un sólo [illegible] energías gastadas durante [illegible] veinte años para obtener [illegible] ción de la mejor de las le[illegible] ciales de nuestra legislación".

—La junta administrativa [illegible] tada para hoy, a las 8 de la [illegible] a todos los delegados.

Unión Gremial de Fundidores

Cítase a junta general extraordinaria para hoy a las 6 de la tarde a los fundidores y modelistas de Santiago y San Bernardo.

En esta reunión se tratará de preferencia, dar las últimas instrucciones a los delegados del gremio que asistirán a la Convención de los Obreros Metalúrgicos que se inaugurará el Domingo 24 de Mayo en Valparaíso.

CITACIONES

Conjunto Artístico "Mateo Martínez Quevedo". — A los miembros de este Conjunto para hoy a las 8 P. M., en Olivos 986.

Centro de Estudios Sociales "Luz y Acción". — A sesión para hoy a las 8.30 de la noche, a todos los socios para nombrar el nuevo Drectoro.

Sociedad "Protección de la Mujer. — Al Directorio a sesión ordinaria para mañana a las 3 de la tarde.

Sindicato de Tabacaleros Ambos Sexos. — A todos los componentes de este sindicato a reunión general para hoy a las 9 de la noche, en Maipú 830.

Sociedad de Empleados de Hoteles. — A junta directiva para hoy a las 2.30 de la tarde.

Gran Confederación de Confiteros, Pasteleros y Dulceros de Chile. — A sesión para hoy a las 6 de la tarde en Sotomayor 5-A.

FABRICA NACIONAL DE SILLAS
LA GRAND RAPID
ALAMEDA DE LAS DELICIAS 3538

Esta FABRICA ofrece a usted este amoblado Morris, tapizado en cuero, al precio de ocasión de $ 350.00, compuesto de un sofá, dos sillones y cuatro sillas.

Sillas encontrará usted en esta FABRICA a precios fuera de toda competencia.

Pida CATALOGO, a O PINOCHET L.

TRABAJADORES
PARA CHAÑARAL
POTRERILLOS

Se necesitan enmaderadores, perforistas y barreteros de mina (jornaleros). BUENOS SALARIOS.

Inscripción y exámen médico, solamente el Viernes 22, a las 3 P. M., y el Sábado 23, a las 9 A. M., en

Amunátegui 85, entre Alameda y Moneda
(Señal: Bandera Azul)

TRICALCINE
Poderoso recalcificante. A base de Sales Cálcicas Asimilables

AUTOMOVIL
PANHARD LEVASEUR

Limousine cerrado, carrocería muy fina, en perfecto estado, vendemos de gran ocasión.

Verlo: de 2 a 4, los días Viernes, Sábados y Lunes.

BESA & CIA. LTDA.
DELICIAS 950

FABRICACION
DE PUERTAS, VENTANAS, GALERIAS DE TODAS CLASES

Hace y tiene listas para entrega inmediata.

BARRACA Y FABRICA DE MADERA
LA REPUBLICA
DOMEYKO N.o 2354
TELEFONO 182, PARQUE

¡Recupere su Juventud!

Con masajes faciales hechos esmeradamente, dejando la cara limpia, sin recurrir a máquina y electricidad. Muy necesarios para evitar que se marchite la juventud y para recuperarla cuando se aleja. Precios módicos.

STO. DOMINGO 1280
CASA PARTICULAR

Consulte para espinillas, puntos o aspereza de su cutis, a señora especialista en belletos negros, rojez, arrugas, palentes consejos, GRATUITAMENTE. Hoy mismo le dará excelentes consejos, GRATUITAMENTE.

30—J.

Unión de Obreros del Ramo de Mueblería

El personal de la Casa Cruz Montt nos encarga poner en conocimiento de los compañeros que laboran en el ramo de mueblería, que el conflicto con dicha casa continúa sin solución.

La huelga de los hojalateros, gásfiters y ramos similares

La Unión en Resistencia de Hojalateros, Gásfiters y Ramos Similares celebró ayer en la tarde, una asamblea plena con la sistencia de la totalidad de los personales en huelga y de numerosos organizados particulares.

Se recibieron numerosas a[illegible] al movimiento huelguístico [illegible] otras del Consejo Relacionador [illegible] Organizaciones Autónomas, [illegible] Varios, etc.

Durante el desarrollo de la [illegible] habló un delegado de la Junta [illegible] cutiva de la Asociación de P[illegible] res de Chile, y dos delegados [illegible] Consejo Relacionador, quienes [illegible] rrieron al problema educa[illegible] a la situación social del [illegible]

La asamblea aceptó las dive[illegible] posiciones propuestas a fin [illegible] tener el triunfo del movimiento que se encuentra empeñado [illegible] mio.

Para segiir el desarrollo [illegible] nunciarse sobre él, se con[illegible] celebrando sesiones diariamente de las 4 P. M.

INDUSTRIAS Y COMERCIO

CAMBIO

BANCARIO.	41.60
COMERCIAL	41.60

EQUIVALENCIAS DEL CAMBIO BANCARIO:

1 Franqco Belga, vale	0.43 10
1 Dolar	8.63
1 Franco	0.44 50
1 Lira	0.34
1 Peseta	1.25 50
1 Nacional Arg.	8.52

PREMIO DEL ORO: 236.50

LIBRAS EN ORO AMERICANO 486 3|16

1 PESO PAPEL, VALE 5 3|4.

MATADERO PUBLICO

ENCIERRA PARA HOY

Ganado mayor		Ganado [illegible]
Bueyes.	40	Corderos,
Novillos	40	Cerdos,
Vacas	310	Cabros,
A. vivos	66	Terneros,
A. en vara	84	
Total	540	Total

JUGO DE UVA
MARAMBIO
Pedidos: Teléfono No

GUIA OFICIAL DE CORREDORES DE BOLSA DE COMERCIO
COMPRA-VENTA DE ACCIONES, ORO, BONOS; PRESTAMOS HIPOTECARIOS

BALBONTIN Y HELFMAN
Edificio Ariztía, 4.o piso

BARROS GONZALEZ
Bandera N.o 149.

MONTT FRANCISCO
Bolsa de Comercio. Oficina N.o 23.

EMILIO ALEMPARTE LASTRA
Agustinas 1223

JARAS D. V. ISMAEL
Calle Club de la Unión N.o 1069

SUBERCASEAUX FRANCISCO
Bandera N.o 73

SUTIL PRIETO DIEGO
Bandera N.o 69

VALDES RICARDO
Calle La Bolsa N.o 8

VILLAMIL FLORENCIO
Calle La Bolsa N.o 82. Tel

AVISOS ECONOMICOS

1.—Avisos judiciales

QUIEBRA VICTOR M. ARCE.—Por decreto del tercer Juzgado Civil de 18 del presente se ha designado para la reunión de acreedores el 17 de Junio próximo a las 3 P M.—El secretario.

EL 2.o JUZGADO CIVIL HA DEclarado mal aprobado el servicio propuesto por don Carlos Borgoño por defectos en la celebración de la Junta, debiendo realizarse otra nuevamente. El Secretario. M-23

QUIEBRA.—POR AUTO DEL JUEZ del 5.o Juzgado Civil, fecha 7 del actual, se ha declarado en quiebra a la sociedad anónima Fábrica Chilena de Productos Químicos, Lampier Ossa y Cía. Se ha declarado síndico provisional a don Lautaro Benham, y se fijó el 22 de Junio próximo a las 3 P. M., para que tenga lugar la primera junta.— Santiago, 8 de Mayo de 1925. — El Secretario. Jun. 9

QUIEBRA DE EUGENIO DE COllert. — Por decreto de fecha nueve del presente, el señor juez letrado de Quillota, ha declarado en quiebra al comerciante de esta plaza, don Eugenio de Collert, y nombró síndico provisional a don Rafael Pinochet C. Se fijó el 16 de Julio próximo a las tres de la tarde, para la primera junta de acreedores. Se designaron los diarios "La Unión" de Valparaíso, "La Nación" de Santiago, y "El Quillotano", para hacer las publicaciones legales. Para los efectos legales se publica el presente.—Quillota, Mayo 12 de 1925. J. M. J—24

EN SOLICITUD DE ACREEDORES, pidiendo postergación y suspensión de la primera junta de acreedores de la quiebra de don Carlos Borgoño R., el 2.o Juzgado Civil con fecha 15 de Abril, proveyó: "Como se pide y se designa para la reunión el 22 de Mayo próximo, a las quince horas.—El secretario. 29—m.

POR RESOLUCION DEL SEÑOR Juez del 4.o Juzgado Civil de 13 del presente, se ha ordenado citar para sentencia en el juicio Sociedad Población Lo Ovalle con Aránguiz y otros, sobre resolución de contratos. Arturo Puelma.—Secretario. M-22

EL QUINTO JUZGADO CIVIL CON fecha catorce de Mayo de este año ha declarado en quiebra a la Sociedad Rattinoff y Cía., y a los socios que la forman, designando síndico provisional a don Gustavo Silva Campo. Se ordenó citar a los acreedores a la primera junta que tendrá lugar el 21 de Julio próximo, a las dos P. M.— E. Echeñique C., secretario. 20—Jn.

2.—Arboles y plantas. (Compra y venta)

ATENCION! PARTICULARES Y Criaderos de Plantas, encontrarán venta permanente grandes partidas finas de maderas, todas dimensiones, finas y ordinarias. Especialidades jardines, pedestales de lujo en todos los estilos, precios sin competencia. No olvidarse: Libertad 13. Jun 7

3.— Automóviles, afines y accesorios. (Compra-venta y composturas)

VULCANIZACION ELECTRICA. — Repuestos Ford, boletos para camiones, autobús, bencinas, aceites, grasas, compro forros usados. San Pablo 3236, próximo Matucana. Casa Bazaes. Mayo 30

VENDO FORD SPORT CUATRO asientos partida automática último modelo. En perfecto estado. Verlo. Dieciocho 333 de 1 a 3 P. M. 30-M

EN TRES MIL PESOS VENDO UN auto de cambio, en perfecto estado Calle Lira 1703. 24 M

AUTO DODGE TURISMO, BONITO apropiado familia, regalo V. Mackenna 216. 20 M

FORD EN PERFECTISIMO ESTAdo realízase, en $ 3,500. Verlo y tratar: de 1 1|2 a 1 1|2 en Avenida Irarrázaval N.o 28. 24-M

MOTOCICLETA INDIAN CHICA ocasión, perfecta estado, tratar de 9 a 11 y 3 a 5. San Pablo 1581.

¡AUTOMOVILISTAS Y AUTOBUS Ford! reparaciones, ajustes de motores, cambios de balatas, diferenciales y soldadura oxígeno, trabajos rápidos, vulcanizaciones, forros, cámaras, ventas de repuestos legítimos Ford. Casa Bazáes. San Pablo 3236. Garage El Progreso, Martínez de Rozas 3250. 19 J

EN TRES MIL PESOS VENDO UN auto de cambio en perfecto estado. Calle Lira 1706. 26 M

AUTOMOVIL WILLYS KNIGTH siete asientos en perfecto estado, vendo de ocasión. Andes 3360. 22—M.

GONDOLA FORD, EN PERFECTO estado, vendo o cambio por propiedad, verla trabajando línea San Pablo N.o 4182. Tratar San Antonio 30. 22—M.

SIDECAR OCASION COMPRO CONtado. Temuco. Casilla 365. M-25.

FORD REGALO, $ 1,800. GALVEZ N.o 241. M—22

AUTO "ARMSTRONG" CERRADO, buen estado vendo 6,000 pesos. Admito Ford parte pago. República N.o 187, de 1 a 2 y 9 a 10 P. M. M—22

COMPRO AL CONTADO Y DE Ocasión auto turismo, usado y en perfecto estado, prefiero de dos asientos. Sin agentes. A. S. Riquelme 64. M-23

VENDO UN AUTO CHANDLER, carrocería Roster, por viaje a Europa. Aldunate 1402. 22—M

GONDOLA BROAKWAY, GARANTIda, vendo barata con facilidades pago. San Ignacio 859. 23-M

FORD TURISMO EN PERFECTAS condiciones vendo. Riquelme 913. 22—M.

MOTOCICLETA INDIAN CHICA, ocasión, vendo perfecto estado, tratar de 9 a 11 y 3 a 5. San Pablo 23-M.

CHASSI FORD Y CARROCERIA turismo. Almirante Barroso 6. De 1 a 2. 22-M

CAMIONES REPUBLIC, FORD Truxton, etc. Vendemos de ocasión. Escobar & Ebell, Delicias 1327.

VENDESE OVERLAND $ 2.500 Y góndola Ford casi nueva, Ariztía, tercer piso Oficina 20. M-22

CARROCERIA FORDSANDOLT REgalo $ 800, flamante estado, Rancagua 79. M-23

CHASSIS CHALMERS REGALO $ 2,400, Rancagua 79. M-23

STUDEBACKER, CAMBIO POR Ford. Rancagua 79. M-23

BUENA GONDOLA FORD RECOrrido Matta regalo ocasión. Rancagua 79. M-23

AHORRE $ 5,000, VENDOLE GONdola Ford nueva. Herrera 574.

GRAN OCASION, CAMION FORD Herrera 574.

$ 8,000 FIAT SPORT, 5 ASIENTOS, modelo único en Chile. Exposición de automóviles. Escobar & Ebell. Delicias 1327. 27-M

$ 8,000 DODGE TURISMO EN PERfecto estado, poco uso. Escobar & Ebell. Delicias 1327. 27-M

CARROCERIAS SPORT PARA AUto de cambio, compro. Esperanza N.o 8.

TENEMOS EN EXHIBICION 40 ESpléndidos coches, cerrados y abiertos, Cadillac, Hudson, Buick, Essex, Dodge, Ford etc. Precios de ocasión. Facilidades a firmas solventes. Exposición de Automóviles. Escobar & Ebell, Delicias 1327. 27-M

COMPRO GONDOLA BUS, BROCKway o Republic o Republic Semi Bus con menos de 4 meses uso Dirigirse Casilla 2602. M23

CAMION LECHERO FORD, VENdo. Herrera 574.

4.— Animales. (Compra y venta)

VENDO CABALLO GRANDE DE tiro solo, garantido, verlo y tratar. Calle Chiloé 1127. M-22

PERRITOS POLICIALES NUEVOS vendo seis, baratos. Av. Manuel Montt 1616.

SE VENDE UNA LLEGUA TIRO solo, Toesca 2921. M-24

VENDO UN PAR DE PERRITOS finos. Cóndor 1044. 23-M

5.—Alhajas y joyas. (Compra-venta y composturas)

PESOS, CHAUCHAS, PAGO 20 Y 80 por ciento. Joyería Mella. San Antonio 30. 18—Jn.

NOVIOS: ARGOLLAS ORO 18 Y 14 kilates, ofrece Relojería Sportman, 30 pesos par. San Diego 730. 29 M

7.— Aves y pájaros. (Compra y venta)

APROVECHEN. — DE OCASION vende La Granja Avícola Peñaflor 180 pollas Leghorns y 35 Catalanas del Prat, poniendo y por poner, de muy buena procedencia. Avenida Irarrázaval 32, Peñaflor, Quinta Ester. M—23

8.—Avisos varios

DOY A MEDIAS OFICINA, [illegible] taciones, producción mens[illegible] Sólo exijo $ 1,500 efectivos [illegible] competencia. San Pablo 18[illegible] 6.30 de la tarde.

HOJAS GILLETTE, NAVAJAS, [illegible] jeras, afílanse. Portal Fernández Concha, kiosco 9.

COMPRO CAMA, COLCHONES [illegible] dos, voy domicilio. San Pablo [illegible]

COMPRO LANA USADA Y [illegible] chones viejos. San Pablo [illegible]

¿DESEA ENGORDAR CON [illegible] mía? ver la leche de Las C[illegible] A. Prat 1404. Precio [illegible]

HAGA SUS COMPRAS POR [illegible] rreo. Para los que viven [illegible] Santiago resulta más económico [illegible] cer sus compras en Santiago [illegible] un servicio especial para [illegible] do pedido. Cualquier cosa que [illegible] site consulte a Jorge Eiden [illegible] 1576, Santiago.

ABOGADO CON GARANTIA [illegible] mera hipoteca, fundo valor [illegible] cientos mil pesos ofrécese [illegible] trar propiedades, cobrando [illegible] de los arriendos. Dirigirse: [illegible] 419.

COPIAS A MAQUINA, 40 C[illegible] vos plana. Avenida Viel 18[illegible] tercero.

AMPOLLETAS ELECTRICAS [illegible] tiocho pesos docena, ciento [illegible] pesos ciento. Teatinos 50.

COMPRO BOLETO MAQUINA [illegible] guer. Valparaíso 1406.

ALAJE. — POTREROS BIEN ALfalfados cerca Matadero, dánse en rriendo temporada Invierno. Tratar: Ejército 266. 24-M

LECHE EN EL ANTIGUO PUESto Serrano 236, se expende la leche a $ 0.70 el litro, desde las 6 A. M. hasta las 8 P. M. M-23

9.—Contadores

CONTADOR FRANCES, CASILLA 3190. Jn.-1.o

10. — Casas, departamentos y piezas amobladas. (Ofrecidas y buscadas)

ARRIENDASE PIEZA CALLE INterior amoblada. Teatinos 56. 30-M.

OFREZCO PIEZAS AMOBLADAS. Salubres departamentos a profesionales, situación centralísima. Delicias 785 (altos). M-25

PIEZAS BALCONES CALLE CON sin muebles. San Antonio 128. 22M.

ARRIENDO PIEZA AMOBLADA A caballero solo. Cóndor 1044. 23-M

11. Casas, departamentos y piezas sin muebles. (Ofrecidas y buscadas)

Casas

ARRIENDASE CASA CON ALTOS Y bajos, hall, piezas cómodas y decoradas, con o sin muebles. San Isidro 89. Visitarla 2 a 5 P. M. Sin agentes. M—23

CASITA DECENTE. NECESITA MAtrimonio extranjero. Canon 150 o 200 pesos. Ofertas: Perot. Casilla 735. M—22

ARRIENDO COMODA CASA EN ALtos, Compañía 1577. Verla de 2 a 5 de la tarde. Tratar: Compañía 1259. M—24

$ 300, CASA NUEVA DIEZ PIEZAS galería, electricidad. Manuel Infante 417. M—22

$ 1,000 ALTOS ASOLEADOS Y ELEgantes, Santo Domingo 826, arriéndase. Tratar y llaves en 848. M—25

$ 500. AV. ESPAÑA 581, BUENOS altos, ocho habitaciones fuera dependencias. Verlos, tratar: de 3 a 4. M—24

$ 280 ARRIENDO CASA ESQUINA, altos, bien ventilada, siete piezas, servidumbres, luz eléctrica. Vicuña Mackenna 958. M-22

CASA NUEVA ARRIENDASE. $ 400. Grajales 1962. M 24

SE ARRIENDA UNA CASA COMOda. Maipo 569. A un paso de Recoleta. 22-M

ARRIENDASE CASA CON ESPLENdido local para botica o almacén, sin competencia, muy comercial. San Alfonso 236-240 tratar Recoleta 459. 6 M

ARRIENDO CHALET DE 7 DEPARtamentos y garage, Av. San Luis 1580 Tratar: Compañía 1065. Oficina 24.

$ 330 ARRIENDO ESPACIOSA, CÓmoda casa, Grajales 2350, entre República, España. M 23

$ 300 CASA MODERNA, SIETE HAbitaciones, Gálvez 1080, todo servicio. Verla toda hora. Tratar: Bandera 70, altos. M 23

CASA RECIEN REFACCIONADA muy espaciosa, arriéndase. Dieciocho 719. 24—M.

330 PESOS ARRIENDO ESPACIOsa, cómoda casa Grajales 2350, entre República y España. 24—M.

ARRIENDASE EN SANTA ISAbel 131 próximo a Vicuña Mackenna, casa co[illegible]oda comodidad. 22-M

$ 650 ARIENDASE CASA BAJOS. Huérfanos 2233, cuatro cuadras Plaza Brasil, 18 piezas, gran hall. Verla y tratar de 11 a 3. M-25

ARRIENDO $ 300 BUENA CASA, siete piezas, dos patios, calle Pinto, a 20 metros Avenida Independencia. Tratar de 12 M. a 3 P. M., Independencia 392. M-23

$ 900 ARRIENDO ESPLENDIDOS y elegantes altos en Alameda 274. la mejor situación de Santiago. Llaves en los bajos. M-24

$ 270 ARRIENDASE ESPLENDIDA casa altos. Rosas 2087. 6-M

TEATINOS 60. SE ARRIENDA ESta casa desde el 1.o de Junio. Verla y tratar: Teatinos 66, Caja de Ahorros de Empleados Públicos. 23—M.

$ 325, COMODA CASA. GENERAL Bustamante 210. Tratar: Dieciocho 229. 24—M.

CASA QUINTA EN SAN BERNARdo, doy en arriendo, buenas habitaciones, 8,000 metros de suelo más o menos. Parrones, árboles frutales, flores. Verla y tratar: Freire 37. 22-M

$ 300 ARRIENDO CASA SIETE PIEzas servicios, tres cuadras Alameda, Cóndor 1353, entre Cochrane y Nataniel. 22—M.

ARRIENDASE BONITO CHALET, gran quinta árboles frutales. La Cisterna. Canon 150 pesos. Tratar: San Francisco 106. M-23

ARRIENDO CASA 8 PIEZAS FUEra servidumbre. Matucana 84. Tratar: García Reyes 722. M-24

EN CALLE COMPAÑIA, ARRIENdo casa habitación, 7 habitaciones, servicios, recién terminada. Canon $ 500. — Huérfanos 1153. 23-M

EN CALLE MANUEL MONTT, arriendo casa-habitación, bajos, 7 habitaciones servicios. Patio, hall. Canon: $ 700. — Huérfanos 1153. — José Luis Silva. 23-M

$ 350 ARRIENDO ALTOS MODERNOS hall, ocho piezas. San Martín 372. M-22

$ 150, 170, 200, 255 Y 325 ARRIENDO casas nuevas con todo confort, cuadra y media del río, Avenida de La Paz 275. 29-M

ARRIENDO CASA 6 PIEZAS DEPENdencias, recién empapelada, Loreto 435. M-26

ARRIENDASE EXTENSA CASA ocho habitaciones, baño, gran patio $ 320. Eyzaguirre 638. M-23

$ 400 ARRIENDO ESPLENDIDA CAsa altos, hall, seis piezas, servicios. Verla: Gálvez 198. de 3 a 5. M-23

Departamentos

ARRIENDO ESPLENDIDO DEPARtamento a profesional Agustinas N.o 829. M—26

SE ARRIENDA DEPARTAMENTO. Delicias 4126 22 M

ARRIENDO DEPARTAMENTO DOS o cuatro piezas, con balcones. Andes 2749. 23—M

SE ARRIENDA DEPARTAMENTO y piezas a persona sola. Arturo Prat 677.

BUEN DEPARTAMENTO ARRIENdo. Maipú 122. 23—M.

CATEDRAL 3119, LINDO DEPARtamento calle, piezas amobladas, pensión, precios módicos. 23—M.

Piezas

ESPLENDIDA PIEZA, EN CASA poca familia, arriéndase. Nataniel 423. 30—M.

12.—Compra de casas

AL CONTADO COMPRO PROPIEdad un piso, construcción antigua, préstese refaccionar, buen frente. — Pago de $ 40,000 a 45,000. Negocio rápido siempre sea precio comercial. Prefiérese barrio Bellavista y Recoleta. — Huérfanos 1153. — José Luis Silva. 22-M.

CASA-HABITACION COMPRO RAdio Sur Alameda. Vicuña Mackenna, Santa Rosa hasta Diez de Julio, hasta $ 70,000. Con renta págase hasta $ 120,000, exígese construcción moderna. Mismo radio compro también casa antigua, de $ 45,000 a 55,000. Págase contado. — Negocio inmediato. — Huérfanos 1153. — José Luis Silva. 22-M

A PRECIOS COMERCIALES TENgo orden exclusiva comprar cuatro casas habitación y renta, bien situadas. Puede invertirse hasta 500,000 pesos. — Huérfanos 1153. — José Luis Silva. 22-M

COMPRO PROPIEDAD DE RENta, tengo orden exclusiva de comprar propiedad de renta, o grupos de casas independientes, hasta por $ 140,000 ,dando en parte de pago gran sitio en barrio Estación. — Huérfanos 1153. — José Luis Silva. 23-M

COMPRO CHALET OCASION EN Los Leones. Superficie mínima mil metros. Dirigirse R. D. Amunátegui 32. 29—M.

13.—Compra y venta de negocios

VENDO NEGOCIO ABARROTES por tener que regresar forzosamente al Sur, arriendo barato único en las cuatro esquina, Mapocho 2140. 30-M

CIGARRERIA CON INSTALACION se arrienda. Salas 262. 20—M.

VENDO NEGOCIO MENESTRAS, Santa Isabel 368. 25 M

COMPRO LAVANDERIA, CASILLA 3190. Jn-1

$ 34,000 VENDO HOTEL ELEGANte. Utilidad líquida: 2,500 mensuales. Tratar: 2-7. Lira 650.

SE VENDE LA ACREDITADA LAvandería Chile-Brasil por no poderla atenderla su dueña. Riquelme 359.

VENDO PENSION TRES PIEZAS amobladas, comedor, cocina, útiles, derecho posesión, $ 3,000. San Diego 35.

VENDO PELUQUERIA, LUSTRIN, Victoria esquina Víctor Manuel.

VENDO ALMACEN ABARROTES, capital $ 18,000. Garantizo grandes utilidades. Tratar: San Diego 994.

SE VENDE ESPLENDIDO NEGOcio de abarrotes. Tegualda esquina Colo-Colo. 22-M

OCASION VENDO CARNICERIA. Buena clientela. Independencia 818. 25—M

SE VENDE UNA CARNICERIA.— Esperanza 40. 22—M.

VENDO NEGOCIO ABARROTES, calle Rivera 1802, muy buena posición, condiciones convenientísimas. De 12 M. a 3 P. M. Cerrado negocio. —Luis Bassi. M-22

VENDO HOTEL Y RESTAURANT con tres meses arriendo pagado. Matucana 1311. M-22

VENDO UN RESTAURANT, FERmín Vivaceta N.o 764. Comuna Renca. Arriendo $ 55. M—22

VENDO UNA PELUQUERIA BARAta. Quintana 427. M—25

OCASION UNICA, PELUQUERIA Y lustrín vendo baratísima. Situación inmejorable. Pinto 1953. M—22

EN PUEBLO DE PORVENIR, PROvincia de Cautín, véndese por motivos de salud, negocio de mercaderías surtidas, que desarrolla importantes ventas, con buenas utilidades, Tratar: de 6 a 8 P. M., en Huérfanos 2674. M-23

ESPLENDIDA SITUACION, VENdo pastelería muy acreditada, con casa habitación, al lado Regimiento Cazadores, Maestranza 96, por ausentarme de Santiago. M-23

ALMACEN, MUY BUENA SITUAción, poco capital, vendo por no poderlo atender. Av. Matta 898. 28—M.

VENDESE ALMACEN, ESPLENDIda situación comercial, mucho porvenir. Gálvez 1700. 23—M

AUSENTARME SANTIAGO, VENDO rico piano Esvach, caja fondos y muebles en general. Tratar: Brasil 793. 22-M

VENTA ACREDITADA, PENSION poco capital, por ausentarme de Santiago, gran local y habitación. Diez de Julio 363. 23-M

VENDO. ALMACEN, . CAPITAL 200; buena situación, carro a la puerta; tratar Chacabuco 99. 22—M.

VENDO CARNICERIA URGENTE. Pinto 1448. M-23

POR AUSENTARME EUROPA vendo mi acreditada Fábrica de Botones Hispano-Americana, ofrezco completa o por secciones. San Diego 1431. M-24

POR CAMBIO GIRO DE NEGOCIO se vende una cantina. San Ignacio 1474. M-22

POR VIAJE URGENTE VENDO negocio poco capital. Población San Eugenio. A. Central 2199. M-22

DEPOSITO LICORES, VENDO. DAvila 920. M-23

SE VENDE UN NEGOCIO. SAN Diego 1744. M-22

SE VENDE UN BAR POR NO POderlo atender, buena situación, poco capital y buena clientela. Grajales 2969. 22—M.

SE VENDE ACREDITADA PENsión, situación comercial, precio de ocasión. Delicias 3886. M-22

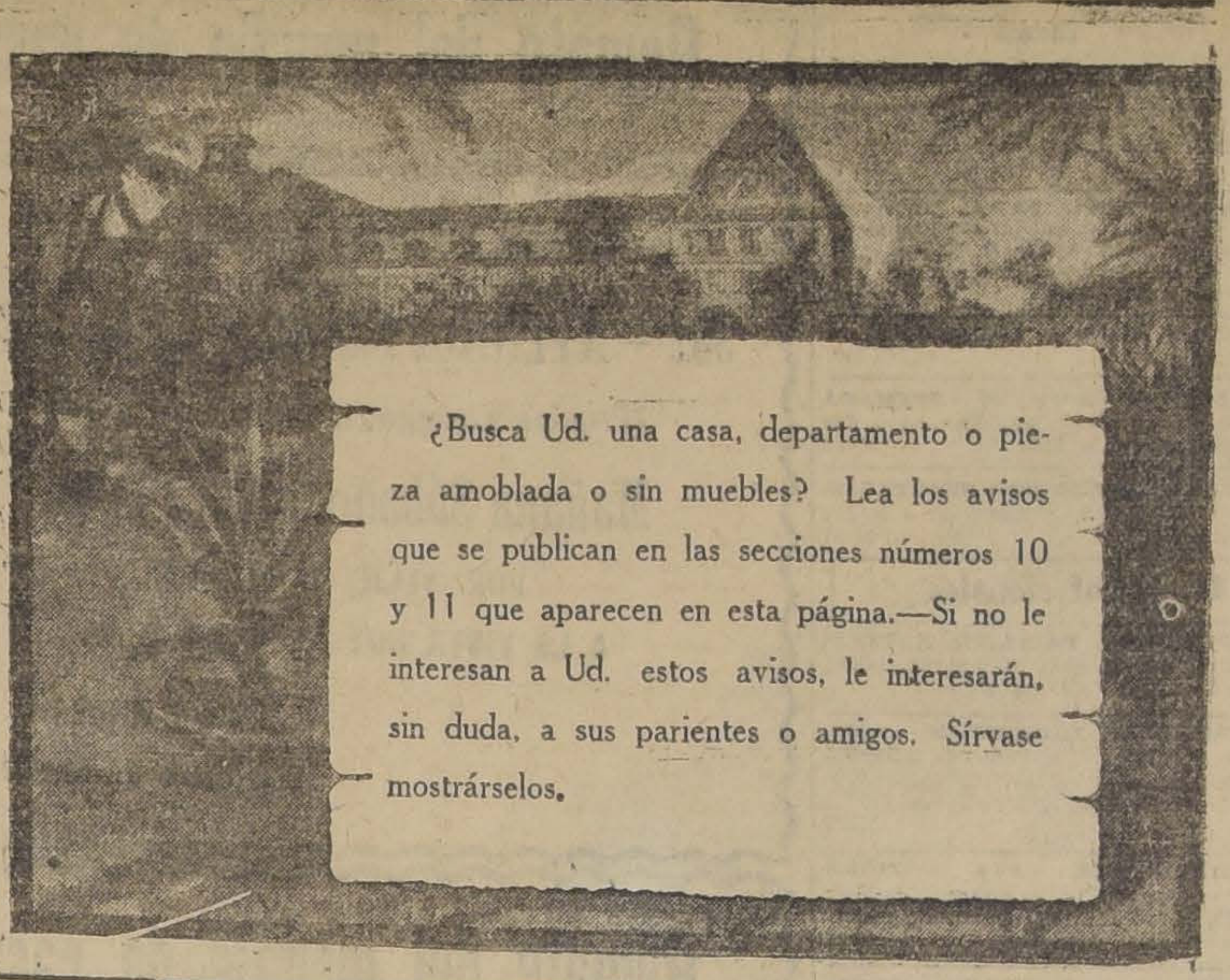

¿Busca Ud. una casa, departamento o pieza amoblada o sin muebles? Lea los avisos que se publican en las secciones números 10 y 11 que aparecen en esta página.—Si no le interesan a Ud. estos avisos, le interesarán, sin duda, a sus parientes o amigos. Sírvase mostrárselos.

ALMACEN ANTIGUO VENDO POR ausentarme, poco capital. Piuzzi. Casilla 2755. 28-M

SE VENDE UNA PENSION BUENA situación frente al Matadero, por ausentarme de Santiago. Franklin 987. M-25

14.—Citaciones

SOCIEDAD DE EMPLEADOS JUDIciales, Compañía 1053.— Cítase a junta general extraordinaria para el Sábado 23 del presente a las 9 P. M. con el objeto de tratar sobre el proyecto de Caja de Ahorros y su reglamento y otros asuntos de importancia.—El secretario. 23-M

15.—Cuerpo de Bomberos

6.a CIA. DE BOMBEROS: SALVADOres y guardias de propiedad.— Cítase a la Compañía a Academia y Ejercicio para hoy Viernes 22 del presente, a las 9 1|2 P. M. Uniforme de trabajo.

8.a CIA LA UNION ES FUERZA, DE orden superior cito a la Compañía a reunión extraordinaria, para mañana Sábado, a las 5.30 P. M. Continuación de la reforma del reglamento. Se ruega la asistencia.— El Secretario.

10.a COMP. BOMBA ESPAÑA "PAtria y Trabajo. — De orden superior cito a la Compañía a la repartición de premios para el Domingo 24 del presente, a las 8.30 P. M. Uniforme de parada. — El Secretario. M—24

16.—Dentistas

2726, DELICIAS: CURO EN POCOS días piorrea alveolar. Enrique Villarroel. 24-M

17.—Escuelas de choferes

ESCUELA PRACTICA CHAUFFEUR mecánicos, cursos rápidos, varias marcas, enseñanza por su dueño. Vicuña Mackenna 456. 24—M.

18.—Extravíos y hallazgos

HABIENDOSE EXTRAVIADO EL título N.o 6036 por 1.000 acciones de la Sociedad Minas de Plata Nueva Elqui, queda nulo y sin valor alguno por haberse dado el aviso respectivo. Jn. 3.

HABIENDOSE EXTRAVIADO EL título N.o 1327 y 10350 por 23 acciones de la Sociedad Cooperativa Militar, perteneciente a don Carlos Harms, queda sin ningún valor por haberse dado el correspondiente aviso a la referida Sociedad. M 22

19. — Empleados para comercios y oficinas. (Pedidos y ofrecidos)

SEÑORITA JOVEN CON BUENA letra y bien recomendada, actualmente ocupada ofrécese para desempeñar puesto en el centro. Escribir a R. G. Ricardo Santa Cruz 762, casa 13. M-25

SE OFRECE SEÑORITA PARA TRAbajos de oficina, escritura a máquina. M. R. P., Matucana 630.

SEÑORITA 14 A 15 AÑOS, BUENA letra, necesito para ayudante escritorio. Sastrería: San Diego 1356. M—22

JOVENES PARA CORRETEAR NOvelas necesítanse, dos pesos diarios, comisión. Jofré 255.

EMPLEADO COMPETENTE PARA todo trabajo de almacén, con recomendación de Santiago sin vicio, sin pretenciones. San Pablo 2334. M-22

NECESITASE COBRADOR $ 2.000 fianza efectiva. Arizfía, tercer piso Oficina 15. M-22

FRANCESA, REGULAR EDAD, con muy buenas recomendaciones, desea cualquier ocupación decente, puertas afuera. Libertad 772. 24—M.

20. — Frutos varios. (Compra y venta)

MANZANAS HUIDOBRO, MUY dulces, sanas, por grandes y pequeñas partidas, desde $ 3 ciento. Delicias 1857. 24-M

21—Haciendas, fundos, chacras y terrenos. (Compra - venta y arrendamientos)

VENDO SITIO CALLE MADRID 1660. Tratar: Aldunate 1427. 22-M

22.—Hoteles y pensiones

PENSION CON O SIN PIEZAS. FAmilia honorable. San Pablo 1419. M-24

PENSION PIEZA AMOBLADA, 140 familia. Morandé 791. 28-M.

CARNICERIA LA CHILENA. SANta Filomena 326. Da pensión. M-23

ARRIENDO DEPARTAMENTO CON pensión. Rosas 1130. M-23

ALAMEDA 975, PIEZAS AMOBLAdas, pensión, caballeros honorables, 23-M.

CATEDRAL 2429, OFREZCO MUY buenas piezas y pensión. 22—M

PENSION, PIEZAS AMOBLADAS, días meses. San Diego 103. M 22

DOY PENSION DE MESA. SERRAno 735. M-22

HOTEL AMERICA, MAPOCHO 1090, frente Estación Mapocho. Higiénicas, confortables piezas amobladas. Precios módicos. M-22

CENTRALISIMO, PIEZAS AMObladas, con pensión, pensión de mesa. Argomedo 315. 22—M.

MUY CENTRAL ARRIENDO CONfortables piezas con pensión. Cerro N.o 34. M—25

100 PENSION PIEZA AMOBLADA, frente Estación Mapocho. Artesanos N.o 999. M—22

CABALLERO EXTRANJERO, NEcesita pieza amoblada con pensión, cerca Plaza Italia, dirigirse: Casilla N.o 62. M—23

PIEZAS ASOLEADAS, PENSION, meses, días. San Francisco 170. 2—M.

A PERSONAS HONORABLES, arriéndase piezas, con sin pensión. Maipú 447. 2—M.

PIEZA PENSION, OFRECE. NAtaniel 178. 25—M.

SAN DIEGO 110, PENSION RESIdencial, precios módicos, piezas amobladas, pensión. 22-M

ESTADO 239, CASA RESIDENCIAL, ofrece pieza con sin pensión, matrimonios, caballeros. 22-M

ARRIENDASE PIEZAS CON PENsión, balcón calle, bajos con o sin muebles. Huérfanos 2370. 22-M

CASA RESIDENCIAL PARA HOnorables familias o personas solas, por días, meses, Estado 75. Regio dormitorios, salitas. baños privados, excelente comida uso familiar, pensión de mesa por meses. Los dueños atienden personalmente, retribuyendo la deferencia de los distinguidos huéspedes. Precios módicos. Teléfono 3705. English Spoken. 22-M

PENSION JOUSANA, 21 DE MAyo 547, casi esquina Plaza de Armas. Se inaugura para el 1.o de Junio, piezas flamantes, pensión de mesa para 200 personas. M-23

$ 100, 110 Y 120 PENSION CON pieza. A domicilio precios convencionales. Sama N.o 1711. M-24

23.—Instalaciones y accesorios para negocios. (Compra y venta)

BANCOS DE CARPINTERO VENdo. Merced 386. 30 M

INSTALACION CIGARRERIA, DE ocasión, compro. L. R. Matucana 32, altos M-22

PELUQUEROS: BUENOS ESPEJOS, sillones, útiles vendo. Sama 1178. 22-M

VENDO ESTANTERIA CON MUEStrario y mostrador. Rosas 2396. 22—M.

SE VENDE VIDRIERA Y ESTANtería de almacén. Lira 1529. 22-M

ESTANTERIA Y MEZONES PARA casas comreciales, realízanse. Sazié N.o 2535.

VENDO INSTALACION DE CANtina, una cocina y un letrero de bar-restaurant. Campo Marte 237. M-23

VENDO ESTANTERIA CON CAJON con vidrio para almacén. Galvez 997.

24.—Instrucción y educación. (Colegios, academias y profesores)

CONTABILIDAD, TAQUIGRAFIA, inglés, mecanografía, etc. Instituto "Pinochet Le - Brun", Huérfanos 1657. Jun.-3

SEÑORITA ALEMANA DA CLASES de piano y alemán. Rosas 2037. 30—M

ESTUDIANTE PEDAGOGIA OFREce clases de inglés. Dirigirse: Dardignac 513, casa. 23-M

ESTUDIANTE PEDAGOGIA OFREce clases de inglés. Dirigirse: Dardignac 513, casa 4. (24—M.

CURSOS RAPIDOS ECONOMICOS, diurnos y nocturnos, (jóvenes y señoritas separados). Comercio, Escritura máquina, Diplomas legalizados. Instituto de Contabilidad. Bandera 154. M-23

PROFESOR A DOMICILIO PARA niñitos, ofrécese. Dirección: Rivera 1302. M 22

PROFESORA DISTINGUIDA, CLAses a domicilio, humanidades, preparatorias. M. O. Correo 6. 23—M.

CURSO CESTERIA ARTISTICA. Matrícula abierta. Liceo Chileno, Plaza Yungay. M—22

SOCIEDAD UNIVERSIDAD LIBRE Rodolfo Venegas Salas. Plazuela Santo Domingo. Matrícula abierta.

Pitman. Enseñanza seria, garantida, precios módicos. Taquígrafo, casilla 1717. 25—M.

NECESITO CUATRO PROFESORES de música, dos violines, una guitarra, una batería. San Diego 1363. 23—M

CONTABILIDAD, TAQUIGRAFIA, Inglés, Francés, Dactilografía, enseñamos rápidamente. Instituto Comercial. Agustinas 1060. M-22

INSTITUTO SAN MARTIN, SAN Martín 64, Kindergarten, Preparatorias, Humanidades, Internos, mediopupilos, externos, Exámenes válidos. 4 J

25.— Instrumentos musicales, afines y accesorios. (Compra - venta y composturas)

PIANO ALEMAN FLAMANTE VENdo de ocasión. Santa Elena 1311. 30M

PIANO ALEMAN, CLAVIJERO, bronce, vendo en 1.500. Pinto N.o 1802. M 24

PIANO MUY RICO VENDESE, gran ocasión. Bascuñán 466. M-23

PIANO PARA ESTUDIO DESEO arrendar, para uso particular. Ofertas Casilla N.o 417. S. P. M—22

PIANO VENDO MARURI 375. 23—M.

PIANO SEILER FLAMANTE, Ocasión vendo. Casilla 7555. 22-M

SE COMPRA VICTROLA MUEBLE, dirigirse por carta a J. P. C., Catedral 1867. 30 Mayo

JAZZ BAND ORQUESTA, COLOsal fiestas sociales. Cochrane 435. 22—M.

26.—Libros y estampillas. (Compra y venta)

LIBROS COMPRO, SAN DIEGO, 105. Jun.-4

LEYES, PIDA LISTA A IMPRENT Central. Bandera 171. 22—M

COMPRO LIBROS, ESTAMPILLAS, San Diego 129. 22—M

27.—Medicina

GONORREAS, AUNQUE ANTIGUAS estrechez, orquitis ,curan radicalmente. Glóbulos Pérsicos. Boticas surtidas. 16-3

GONORREAS, SIFILIS, IMPOTENcia, debilidad vital, curación rápida y racional en ambos sexos. Se atiende consultas por correspondencia. Clínica y Laboratorio doctor Julio Lefevre. San Antonio 41. Horas de oficina de 10 a 12 y de 4 a 7. Desde el 1.o de Junio la Clínica atenderá en Bandera 736. 12-J.

VENEREAS, SIFILIS, IMPOTENcia. — Consultas gratuitas de 8 a 10 y 1 a 4. — Nocturna de 8 a 10. Clínica: Santo Domingo 1953. Mayo 26

¡CANOSOS! NO BOTEN PLATA en comprar tinturas desconocidas. Compren únicamente la Tintura Vegetal Herz, que se vende en Angamos 275, entre Lira y Maestranza, que tiene la garantía de probarla antes de comprar. Frasco $ 5. M-29

ENFERMEDADES CRONICAS Y SU cura. Cuando las enfermas hayan perdido toda esperanza de alivio.— Gratis consulte doctora Lastarria. Gálvez 134, de 1 a 5. 6—Jn.

EXCEMA, GRANOS, SARNA, LLAgas, cortaduras, sarpullido, desaparecen usando Pomada Cadum.

28. — Materiales de construcción. (Compra y venta)

TECHO ACANALADO REVART Avenida Matta 375 16—J

TECHO ACANALADO $ 1.30 PLANcha vende, Subercaseaux 659 7 J

PLANCHAS NEGRAS Y GALVANIzadas, lisas y acanaladas, fierro en barras, cañerías, realizamos. San Diego 1245. 24—M

REALIZO 900 PLANCHAS FIERRO negro acanalado, nuevo, desde 5.50 a 7.50 cada una, 300 blancas, a precios módicos. San Pablo 2059. 22—M.

SACOS CEMENTOS A 70 COMPRO. Lira 715. 23-M

CAL $ 5 SACO CEMENTO LEON 7 pesos, Melón $ 12, cemento blanco 80 pesos barril. Lira 715. 23-M

TUBOS CEMENTO DE 3 A 0.80, DE 4 $ 2.40, de 5 a $ 3, de 6 a 3.50, de 8 a $ 4.80. Lira 715. 23-M

AZUL $ 4, TIERRA AMARILLA $ 1.40, negro $ 1.40 para cemento el hilo. Lira 715. 23-M

CURVAS CEMENTO DE 3 a $ 1.50. de a a $ 12, Tee de 3 a $ 2.50. Te de 4 a 3.50, piletas $ 3, Lira 715. 23-M

MOSAICO CUALQUIER DIBUJO. gradas, artificiales, consultar precio. Lira 715. 23-M

PUERTAS, MAMPARAS, GALERIAS zócalos, parquets. Hace Fábrica Progreso. Sotomayor 37.

29.—Máquinas, motores, afines y accesorios. (Compra-venta y composturas)

CAJA REGISTRADORA CHICA $ 1,500, ocasión, vendo. Huérfano 1057. Talleres Continental. 26—M

CAJA REGISTRADORA DE OCAsión, vendo. Huérfanos 1057. Talleres continental. 26—M

CAJA REGISTRADORA CHICA eléctrica, vendo ocasión. Huérfano 1057. Talleres Continental. 26—M

CAJAS REGISTRADORAS DE OCAsión encontrará usted por mitad precio en Talleres Continental. Huérfanos 1057. 26—M

COMPOSTURAS DE CAJAS REGIStradoras, especialista. Huérfano 1057. Talleres Continental. 26—M

MAQUINAS DE ESCRIBIR VIAJEras, vendo. Huérfanos 1057. 26—M

MAQUINAS DE ESCRIBIR CONTInental, en Huérfanos 1057. 26—M

MAQUINAS CALCULADORAS OCAsión, vendo. Huérfanos 1057. 26—M

PRENSAS PARA ENCHAPAR PAra mueblistas, vendo. Merced 386. 30 M

MOLDES PARA TUBOS Y PRENsas para baldosa vendo. Lira 715. 13-M

AGUJAS PARA MAQUINAS SINger, realizamos a $ 10 ciento. B. García G. Ex-agente de Singer Sewing Machine Company. Bandera 766. 29—M.

MAQUINA COSER BLACK VENdo. Morandé 624. 30-M

MAQUINA COSER SINGER, ESTIlo cómoda, sin uso, vendo mitad precio. Avenida Matta 586. 586—M

MAQUINA PIE SINGER, BOBINA, otra de mano, vendo baratísima. Nataniel 1179. M-22

30—Muebles. (Compra y venta)

ANTICIPO FONDOS POR MUEbles a consignación. Compro menajes. Casa de remates, San Antonio 74. 28-Jul.

RESCATO MUEBLES, PIANOS empeñados para su venta en privado o remate. San Antonio 74. Jul-28.

DINERO OBTENDRA POR MUEbles, catres, colchones, etc. Remates y consignaciones. Meiggs 65. 27-M.

MUEBLES PARA OFICINA, ESCRItorios, mesitas, sillas, en Huérfano 1057. 26—M

MUEBLES, DORMITORIOS, COMEdores, salones, escritorios, variedad estilos modelos roble americano. Precios bajísimos. Facilidades pago. Especialidad sillas, desde cien pesos docena, gran variedad. Antes comprar venga consultar precios. Fábrica Nacional de Muebles, Serrano 398. M-23

MUEBLERIA "LA MODERNA" vende y compra muebles de todas clases. San Diego 872. 30—M

MUEBLES OFRECEMOS CUALquier estilo. Precios muy ventajosos, entrega inmediata, grandes facilidades pago. Consulte nuestras condiciones. Fábrica Sociedad Nacional de Muebles y Maderas. Copiapó 1060 entre Prat y San Diego. 10—J.

COMPRAMOS CATRES, COLCHOnes y muebles usados, vamos a domicilio. Castro 528. 23—M.

PAGANDO LOS MEJORES PREcios, compro a domicilio toda clase de muebles, catres, cocinas y objetos de valor. Casa de Remates y Consignaciones, Meiggs 65. 11 J

COMPRO MUEBLES, RECIBO consignaciones, anticipo dinero. Santo Domingo 936. 22-M

VENDESE AMOBLADO DORMITOrio y varios. Tratar: Olivos 1042. 22-M

MUEBLES COLONIALES CASA ESpecialista. La London. Prat 353. 23—M

AMOBLADO COMEDOR Y LAMPAra, vendo. Calle Ballet 80, Providencia. M—22.

PAGANDO LOS MEJORES PREcios, compro a domicilio toda clase de muebles, catres, cocinas y objetos de valor. Casa Remates y Consignaciones, Meiggs 65. 15—J.

AMOBLADO SALON Y MIMBRE, lámparas pil, jarrones, varios. Catedral 2040.

VENDO CATRE CUNA BRONCE, mesa redonda, ropa dos niños mesa centro caoba, único original, Santo Domingo 936. M-23

PREMURA VIAJE REALIZO AMOblado salón, otro mimbre, lámparas pie, alfombra, varios. Catedral 2040.

AMOBLADO COMEDOR ROBLE americano, salón y dormitorio, baño, cocina, véndese por viaje. Esperanza 360.

31.—Notificaciones comerciales

AL COMERCIO: AVISO QUE CON esta fecha he comprado el almacén Santa Juana, Cochrane 1201. Después de tres días, no respondo de ninguna cuenta. Fco. Oleart. 22—M

FABRICAS Y MAESTRANZAS DEL Ejército. — Se avisa al público y al comercio en general que, con esta fecha, ha dejado de ser nuestro agente el señor Gustavo Dueñas; no respondemos, por consiguiente, de ninguna operación comercial que efectúe dicho señor. — Coronel Director. M—23

HABIENDO COMPRADO EL ALmacén de Pablo Sbgno. Serrano 602, no respondo por ninguna cuenta pasado tres días. Francisco Carbone. 23—M

HABIENDO VENDIDO MI ALMAcén, ruego a mis acreedores presenten las facturas para cancelarles.— Benjamín García, San Diego 1319.

COMPRA-VENTA.— HE ADQUIRIdo por escritura pública los derechos y las especies que poseía don Angel Aguilera en el casino de la Sociedad Cortadores de carne El Adelanto, San Francisco 2166, quedando las deudas pendientes de responsabilidad única del vendedor señor Aguilera. Doy el presente aviso para conocimiento de los interesados.—Evaristo Cerda.

33.—Oficinas, locales y garages. (Ofrecidos y buscados)

A PROFESIONAL O CABALLERO solo, arriéndase departamento en Carmen 101. 23-M

BOXES NUEVOS, ARRIENDANSE. Marcoleta 347. M-23

SE ARRIENDA ESPLENDIDA OFIcina en la "Galería Alessandri". Tratar administración N.o 14. 24-M

280 ALMACEN CON CASA HABItación contigua, calle Siglo XX 102 esquina Dardignac. 22 M

ARRIENDO PROPIEDAD GRANDE apropiada toda industria, especialmente fábrica calzado, gran galpón, listo instalar máquinas fuerza luz, 8 grandes habitaciones. Coquimbo 479. 22-M

OFICINA O ALMACEN CON INSTAlaciones, luz y agua, Santo Domingo N.o 860, arriéndase. Tratar en 848. M—22

BUEN LOCAL GARAGE INDUStria, fuerza motor eléctrico, mismo paradero góndolas, arriendo casa anexa. Recoleta 2246. Botica. M—23

SE ARRIENDA LOCAL DE CARNIcería recién instalada con útiles, al lado de almacén, sin competencia. Tratar con Manuel Morales, Almacén "El Faro", Fermín Vivaceta esquina Negrete. M—23

GARAGE COMODO EN TOCORNAL arriéndase. Datos: 10 de Julio 320, 1 a 3. M-23

DEPARTAMENTO PARA NEGOCIO u oficina, arriendo. San Martín 64. 24 M

MUY CENTRAL ARRIENDO REgias oficinas a la calle. Canon, 200 pesos cada una. — Huérfanos 1153. — José Luis Silva. 23-M

ARRIENDO GRAN LOCAL PARA taller de autos o carrocería, Eyzaguirre 1259. lado Plaza Almagro. M-24

ARRIENDASE 1.o DE JUNIO LOcal esquina en construcción para negocio con habitaciones calle Tucapel esquina Av. Italia. (Tratar altos) M-23

NECESITO CABALLERIZA. DOMInica 307. Panadería.

LOCAL SEGUNDO PISO, 700 METros cuadrados, techado y con derecho a fuerza, arriendo. Tratar y verlo: Bascuñán 1491. 23-M

34.—Operarios para fábricas, talleres, etc. (Pedidos y ofrecidos)

Tipógrafos

CAJISTAS OBRA NECESITANSE, San Francisco 80.

Zapateros

FABRICA DE CALZADO SE NECEsita un modelista. Lira 965. M 22

BUENA DOBLADORA Y ZAPATEro Luis Quincero, necesito. San Pablo 1171. 22—M.

4 COMPOSTUREROS DE CALZADO necesito. Moneda 2209. M-23

Hojalateros y gasfíters

PULIDORES Y HOJALATEROS, competentes, necesítanse, San Isidro N.o 615. M-22

NECESITO BUEN CERRAJERO MEcánico. Av. Providencia 1407. M-24

HOJALATERO NECESITO, CATEdral 1559.

Sastres y costureras

COSTURERA SASTRE NECESITO. Ejército 756. M-24

NECESITA COSTURERAS, MAIPU 120. 22—M.

MUY BUENA COSTURERA EN modas necesito. Santa Rosa 682. 23-M

NECESITO AYUDANTA SASTRE, para obra grande. A. Prat N.o 141. 22—M.

SE NECESITAN COSTURERAS EN pieles, muy competentes. San Diego 211. 23—M.

Aparadoras

APARADORAS NECESITAMOS. — Gálvez 1043. 22—M

Varios

NECESITO AYUDANTE FUNDIDOR. Tocornal 678. M-23

OFREZCOME COMO HERRERO Y entiendo en toda clase de maquinarias agrícolas y tractores. buenos informes. Dirigirse: Correo 2. A. Encina. 23-M

NECESITO MAESTRO DESEMPEño de batea y hornero, Panadería cerca Santiago, buen sueldo. Datos San Diego 179. M-24

NECESITO PINTORES. AMUNATEgui 232.

FABRICA TEJIDOS DE PUNTO. — Montevideo 554. — Necesita: revisoras, zurcidoras y empaquetadoras de medias finas, bien competentes. 22M

MAYORDOMO O CUIDADOR DE ALgo que signifique de responsabilidad se ofrece. Libertad 1478, o en esta Imprenta con L. Castro.

ALBAÑIL NECESITO. CATEDRAL 1559.

ENCUADERNADOR Y AYUDANTES necesítanse. San Francisco 80.

NECESITO BUENAS OPERARIAS moda. Bélgica 70. M—26

BARNIZADOR MELO SE NECESIta. Compañía 1839.

NECESITAMOS UNA PERFORADOra competente, sección aparado "The American Shoe Factory". Nueva Andrés Bello 26. M-23

35.—Oficios y servicios diversos. (Pedidos y ofrecidos)

Peluqueros

NECESITO PELUQUERO FIRME. Franklin 1138. M-22

NECESITO PELUQUERO SIN HERRAMIENTAS. Salas 182. M-23

NECESITO PELUQUERO COMPETENTE. Peluquería Inglesa, Eyzaguirre 1106 23-M

PELUQUERO NECESITO: VIERNES y Sábado. Peluquería García. Chacabuco 13.

Cocineras

SE NECESITA UNA COCINERA competente y una ayudanta para restaurant. Buen sueldo. San Pablo 1020. M 22

SE NECESITA UNA BUENA COCINERA, dirigirse a Maipú 361. 22—M.

COCINERA Y NIÑERA NECESITO. Carmen 638. M-22

NECESITO COCINERA. CASTRO N.o 544. 22—M.

COCINERA PUERTAS ADENTRO, sin niños, casa extranjera. Carmen 418. M-23

COCINERA Y EMPLEADA DE LA mano, necesítanse en Buenos Aires 438. 22—M.

SE NECESITA COCINERA. SAZIE 2365. 22-M

LA CHILENA, NECESITA MAESTRO y ayudante para el pan de dulce, maestro pastelero y ayudante maestro dulcero. Delicias 2489. 2—M.

SE NECESITA NIÑA DE UNOS 14 años para los quehaceres de la casa. Rosas 1821, casa A. M-22

JOVEN DE 30 AÑOS, SIN VICIOS, desea ocupación mozo o portero, con actividades para cualquiera ocupación fácil colocación, buenos informes, puedo depositar fianza. Andes 2860, adentro S. C. M-22

EMPLEADA RECOMENDADA PARA todo servicio sepa cocina, sueldo $ 90, necesítase. Avenida Bolívar 1879, entre Chile-España y Pedro Lucio Cuadra. M-22

MUCHACHO JOVEN SE NECESITA en la Camisería Matas y Cía. Bilbao 49. M-22

MAYORDOMO CONVENTILLO NECESITO. Lira 171. M-22

REPARTIDOR DE VINO Y CHICHAS necesito. San Diego 2290. M-22

MUCHACHO PARA EL SERVICIO, se necesita. Santo Domingo 1307. M-23

COCINERA RECOMENDADA, NECESITO. Recoleta 948. M-22

COCINERA COMPETENTE DE REGULAR edad, necesito, buen sueldo, Rosas 1178. M-23

COCINERA PARA POCA FAMILIA necesítase. Echaurren 216, buen sueldo. M-23

COCINERA COMPETENTE NECESITA el camino de la Soledad Martadores de carne El Adelanto, San Francisco 2166. 23-M

NECESITO COCINERA PARA DOS personas, sueldo 80 pesos. Mercado Laiseca N.os 14, 16. M—23

COCINERAS, DE MANO NECESITO Bandera 339. M—23

NECESITO URGENTE NIÑA SEPA algo cocina. Rosas 1290.

NECESITO EMPLEADA ACTIVA, que entienda en cocina, Huemúl 1309. M-22

COCINERA NECESITO, TRATAR de 12 a 3, Santo Domingo 1456. M-24

NECESITO COCINERA. CUETO 535 23—M.

AYUDANTA DE COCINA COMPETENTE necesita Hotel Excelsior. — Puente 884. 22—M.

NECESITASE COCINERA PARA chacra camino San Bernardo. Dirigirse: Estado 64. M-23

EMPLEADA PARA LA COCINA, otra para la mano con recomendaciones, necesita. Ñuble 1175. M-23

SE NECESITA UNA COCINERA. Mercado Central N.o 43-44. M-22

NECESITO COCINERA Y LAVANDERA, recomendadas, Agustinas 1854. 22 M

Niñeras

EMPLEADA RECOMENDADA PARA cuidar niños, necesito. Calle Briggs 50. 22—M.

PELUQUERIA FRANCIA. PELUQUERO hoy sábado, necesito. Castro 950. 22—M

SIRVIENTE PARA CUIDAR GUAGUA necesito. San Antonio 128. 22M

CUIDADORA NIÑOS, SEPA COSER muy recomendada, necesito, buen sueldo. Serrano 174. M-23

NECESITO URGENTE PARA EL campo, cuidadora de niños, regular edad. Agustinas 2346. M-23

Mozos

MOZO PARA BOTICA CON RECOMENDACIONES, necesítase. Botica Andrade, Estación. 22-M

MOZO PARA FARMASIA NECESITO. Catedral 2729.

MOZO PARA CASA COMERCIAL SE necesita. Catedral 3152, buenos informes. M-22

MOZO FORMAL SIN VICIOS PUERTAS adentro, necesito. Díaz festivos libres. Rosas 1178. M-23

Empleadas de mano

SE NECESITA BUENA EMPLEADA de la mano, para Peñaflor. Tratar: Catedral 3185. M 22

EMPLEADA PIEZAS NECESITO. Castro 235.

NIÑAS SERVIR LAS MESAS, NECESITO Restaurant, Franklin 1004. M-22

NECESITO NIÑA COMEDOR. Prat 197.

SE NECESITA DOS EMPLEADAS para las mesas. Manuel Montt 2918. M-22

NECESITO EMPLEADA COMEDOR y niños. Santo Domingo 2238.

NECESITO NIÑA DE MANO, RECOMENDADA. Tratar: Catedral 1941. M-23

EMPLEADA DE COMEDOR COMPETENTE, recomendada, necesito, sueldo $ 50 y gratificación. Moneda 840 22—M.

EMPLEADA COMEDOR NECESITO. Rosas 1753. M-23

Lavanderas

LAVANDERA NECESITO. SUELDO y comida. Ejército 371. 26-M

ANIGUA LAVANDERIA FRANCESA. Echaurren 118. Necesita lavanderas y camiseras. 22—M.

APLANCHADORAS PARA TINTORERIA, necesito. Victoria 735. M-22

NECESITO BUENA LAVANDERA. Pago bien. Lavandería, Riquelme 359.

Varios

FAMILIA EXTRANJERA, SIN NIÑOS, necesita empleada para piezas y otra para la cocina, con recomendación. Riquelme 737. 23 M

EMPLEADA PARA TODO SERVICIO, muy competente, ganará buen sueldo. Riquelme 737. 23—M

MAYORDOMO DE COMEDOR SE necesita 21 de Mayo 815. M-22

MADRE E HIJA SERVICIO CASA chica, necesítase. Santo Domingo 1873. 22—M.

NECESITO EMPLEADA RECOMENDADA, para todo servicio, poca familia. Sueldo 85 pesos. Maipú 539. M-22

MUCHACHA PARA AYUDAR QUEHACERES se necesita en Arturo Prat N.o 365. M—25

NIÑA PARA EL SERVICIO CON recomendaciones. Victoria 772. M-22

EMPLEADA PARA TODO SERVICIO, necesito. San Francisco 485. M-23

NECESITO CUIDADOR PARA Quinta, con buenas recomendaciones, que sepa jardinería. Dirigirse: Casilla 511. M-22

SIRVIENTE PIEZAS COMEDOR, necesito. 21 Mayo 843.

NECESITO CHIQUILLA DE 12-15 años, para cuidar guagua. San Diego 2152. 22—M

NECESITAMOS CABALLERIZO con permiso para manejar: cama y catre. Santa Rosa 901. 23—M

NECESITO UN MATRIMONIO SIN familia para un establo, que sepan bien sacar leche, con buena recomendación. Echaurren 404. 23—M.

NECESITO NIÑA COMEDOR Y piezas, pago tranvía, San Luis 333. Los Leones. 22 M

VENDEDORES PARA SUSTANCIA, necesito. Sotomayor 1238. M—22

NECESITO NIÑA SENCILLA PARA todo servicio, dos personas. Huérfanos 2236.

NECESITO UN LUSTRADOR MUCHO trabajo, puedo ganar 60 pesos semanal. Irarrázaval N.o 036.

EMPLEADA PARA TODO SERVICIO prefiero que sepa cocina. V. Lastarria 80.

NECESITO DOS EMPLEADAS UNA para acá y otra fuera Santiago. Cuevas 1327.

OFICIAL JOYERO COMPETENTE necesito. Rosas 2214. M-23

CARRETELEROS QUE SEPA TRABAJO bodega, necesito. San Francisco 697.

NECESITO REPARTIDOR CARNICERIA. Moneda 1482.

NIÑO PARA MANDADOS Y ASEOS, de 10 a 12 años. Maestranza 631. 23-M

NIÑO DE 16 AÑOS PARA COBRAR en góndola se necesita. Concepción. Tratar: 2 a 3 P. M.

RECORREDOR DE PISOS NECESITO Catedral 1559.

OFRECESE CHAUFFEUR PARA EL 1.o Junio, actualmente ocupado, competente en toda marca, con buenas recomendaciones. Dirigirse: Carmen 96 casita 5. 23-M

NECESITO UNA EMPLEADA. Sueldo 40 pesos. Libertad 160.

SE NECESITA UN NIÑO PARA LA limpieza y mandados de casa de modas, con recomendaciones. Bandera N.o 749.

36.—Pensión en familia

FAMILIA OFRECE PIEZA CALLE con pensión. Recoleta 287. 30-M

SE DA PENSION EN CASA DE familia, honorable, Huérfanos 2136. 2 M

CASA FAMILIA ARRIENDA PIEZA balcón calle, con o sin pensión. Santo Domingo 2939. 26—M

CASA RESPETABLE PARA FAMILIA, arrienda pieza con pensión, San Antonio 438. M 22

SE RECIBEN PENSIONISTAS COLEGIALES, casa familia. Delicias 3476 24—M.

ESPACIOSAS PIEZAS PARA MATRIMONIOS o caballeros balcón, baño y pensión bien atendida, casa de familia tranquila. Serrano 190. 24—M.

MEDICO VENIDO SANTIAGO MOTIVOS salud necesita pensión casa bajos familia, únicos pensionistas. E. Casilla 81-D.

PIEZAS BIEN AMOBLADAS, CON baño, luz eléctrica, teléfono, con o sin pensión, gran quinta, caballeriza, arrienda casa extranjera. Pedro de Valdivia 1927. M 22

FAMILIA HONORABLE, ARRIENDA piezas con pensión. Santa Rosa 60. 23—M.

CASA HONORABLE PROPORCIONA piezas pensión. Prat 226. 30-M

CASA RESPETABLE ARRIENDO pieza con pensión. Prat 187 27-M

37.—Permutas en general

PERMUTO PROPIEDAD ECHAURREN media cuadra Alameda, dos casas independientes. Precio: 90,000 pesos. Deuda Caja: $ 40,000, y otra propiedad Esperanza próxima Alameda. Precio: $ 60,000. Acepto chacra cerca Santiago. Huérfanos 1153. — José Luis Silva. 22M

38.—Préstamos e hipotecas

NECESITO: $ 3.000.—$ 20.000.— $ 38.000 y $ 50.000 con buenas garantías hipotecarias títulos saneados. Bandera 78 oficina 25. 22—M

DINERO LISTO PARA COLOCAR en primera a segunda hipotecas, partidas de $ 8,000, $ 12,000 a 20 mil pesos, $ 50,000. Huérfanos 1153. —José Luis Silva. 23-M

$ 15,000 APORTO INDUSTRIA. — Delicias 3922. 22—M.

PRESTO $ 25,000 EN PRIMERA hipoteca, sin agentes. En una o dos partidas. Ñuble 716. M-22

PRESTO DINERO POR HIPOTECAS, Matadero o San Miguel, 500 a 5,000. Casilla 7033. 23-M

40.—Profesionales

¡¡¡DINERO!!! FACILITO RAPIDAMENTE, comerciantes, industriales. Bandera 441, oficina siete.

COBRANZAS JUDICIALES, arriendos, desahucios, retenciones y lanzamientos, efectuamos. Cámara Predial. Compañía 1065, oficina 25. M-22

CONDOR 1158, CASA ANTIGUA única especialista zurcidos invisibles, jerseys, viraduras, hechuras, transformaciones garantidas. 11 J

ZURCIDOS INVISIBLES, NOTABLE zurcidor japonés. Especialista único especialidad en viraduras, transformaciones. Son perfectas. San Diego 228. Teléfono 667. 2-J

JUICIOS CRIMINALES, CIVILES, posesiones efectivas, divorcios, nulidades de matromonios, cobranzas, etc., atiende diariamente el abogado Jaramillo Arteaga, anticipando fondos, según convenio, consultas gratuitas. Huérfanos 1223. Oficina 7. Junio 20

41.—Prendas de vestir. (Compra y venta)

ROPERIA LA VEGA, ANDRES BELLO 694, ofrece en baratura ternos ambos, paletoes, pantalones, sombreros, calzado. Todo desinfectado. N|O.

DIRIJASE DIRECTAMENTE A "LA Cantábrica", Esmeralda 863, al llegar 21 de Mayo. Encontrará inmenso surtido en ropa nueva y usada para caballeros y niños. En zapatería, sombrería, tenemos un surtido completo. Visite nuestras grandes liquidaciones en camisería. N|O

ROPERIA ANDRES BELLO NUMERO 601, esquina Recoleta, ofrece ternos, paletoes, ambos, pantalones, ternos de niños, sombreros, calzado precios baratísimos, todo desinfectado. N|O

LA CASA VERDE REALIZA TERNOS, ambos, paletoes, botines, sombreros, facilidades de pago. Sección mantes, corte de moda. Esmeralda especial de abrigos y ternos flaco 817. Al llegar a San Antonio. N|O

COMPRO ROPA USADA DE CABALLERO, dirigirse: Correo 3. L. García. 22—M

43.— Profesionales pedidos y ofrecidos

FARMACEUTICA NECESITO, BASCUÑÁN 80. 22 M

OFRECESE SEÑORITA HONORABLE enfermera, para cuidar señora o caballero solo. San Alfonso 1336.

SE NECESITA FARMACEUTICO Campo de Marte 298. 22—M

FARMACEUTICO, CON PRACTICA de recetario y mostrador, necesito, con buena recomendación; recibirá utilidad sobre ventas. San Diego 2002. M—22

NECESITO FARMACEUTICO, SAN Diego, Botica Esmeralda. M—25

44.—Remates

REMATES ABARROTES, MENAJES, verifican. Arce - Campanella, San Diego 1375. M-30

45.— Rodados, accesorios y caballos. (Compra y venta)

VENDESE CARRETELA APERADA con o sin caballos, grande, firme, especial para reparto de bodega o almacén, útiles de verdulería. Calle Cuevas 1363. 30 M

VENDO CARRETELA APERADA Camilo Henríquez 1002. India.

VENDO CARRETELA FIRME, EJE 60, con o sin caballo. Avenida Paz N.o 265. M—22

VENDO CARRETELA CON O SIN caballo; buena y barata. Cochrane N.o 436. M—23

SE VENDE UNA CARRETELA CON reparto de leche y derecho a lechería. Santa Elena N.o 1492. M—23

SE VENDE VICTORIA. HUEMUL 1526. 23—M

OCASION: VENDO BICICLETA "Sirius". Esperanza 1395. 23—M.

47.—Servicios y cosas útiles para señoras, señoritas, hombres y niños

VESTIDO SOBRE MEDIDA, TRAIGAN ustedes sus telas a Maison Imbert: Modistas competentes, precios módicos. Mosqueto 456. 22-M

SEÑORITA CORTE SU MELENA en la Peluquería García: recta o Garzón, sólo por 2 pesos. Chacabuco 13.

COLCHONES GEMELOS, PLAZA Y media, nuevos sin uso, véndense baratos. Av. Concepción 29. Providencia. M 6

MODAS Y LENCERIAS. ALMAGRO 274. M 22

VIRO, COMPONGO, LIMPIO, aplancho toda clase ropa de caballero. Echaurren 366.

DIBUJOS PARA BORDAR COJINES, choapinos, ofrece Clasificador 81 A. Atendemos pedidos provincias. 30—M.

HECHURAS SASTRE, ABRIGOS fantasía, pagándolos trajes usados. Amunátegui 733. M 22

POR $ 7 TRANSFORMO TODA clase de sombreros de paño para señoras. Calle Siglo XX N.o 249. 22—M.

LANA PARA CHOAPINOS Y LABORES, a precio de fábrica. Claras 130. 25—M.

Remate del menaje de casa

Y AUTOMOVIL HUDSON CARROCERIA TURISMO DE LA SEÑORA LUCRECIA VERGARA DE V.

302 - AVENIDA IRARRAZAVAL - 302

(Esquina Eucaliptus, Tranvías 3 y 23)

Mañana Sábado, a las 2 P. M.

POR VIAJE A EUROPA

A LA VISTA HOY DE 2 A 6 P. M.

VICTOR ARAYA L.
Martillero de Hacienda

Remate del menaje de casa

MUEBLES ANTIGUOS DE CAOBA, DEL SEÑOR LIBORIO SANCHEZ L.

772 - MONJITAS - 772

PROXIMO A SAN ANTONIO

Mañana Viernes, a las 2 P. M.

POR AUSENTARSE DE SANTIAGO

— HAY: —

SALON, ESCRITORIO, COMEDOR, DORMITORIO, HALL, COCINA Y BAÑO.

Artículos de menaje en general. Plantas finas en tina y maceteros. Muebles antiguos de caoba y jacarandá. Objetos de adorno, objetos antiguos, cuadros, etc., etc.

Y DEMAS A LA VISTA HOY, DE 2 A 6 P. M.

VICTOR ARAYA L.
MARTILLERO DE HACIENDA.

CASANOVA Hons.

Avisamos a nuestra clientela y al público en general que por un recargo excesivo de mercaderías y muebles recibidos en nuestra Casa, podemos ofrecer una verdadera oportunidad para adquirir a bajos precios MUEBLES DE SALON, DORMITORIOS, COMEDORES, ALFOMBRAS DE UNA PIEZA, PLAQUEES, PIANOS ALTOS Y 1|2 COLA, PIANOLAS, CUADROS, TAPICES, CORTINAJES, OBJETOS DE ARTE, etc., etc.

CATEDRAL FRENTE AL CONGRESO NACIONAL, N.o 1143

CASANOVA HNOS.

GRAN REMATE

DE MENAJES DE CASA Y UTILES

(POR CUENTA DE CONSIGNATARIOS Y LIQUIDACIONES)

HOY VIERNES 22 DE MAYO

— EN —

74 — SAN ANTONIO — 74

DE 10 A 12 DE LA MAÑANA Y DE 2 DE LA TARDE ADELANTE

— HAY: —

SALON.—Piano vertical E. S. S. Bach, íd. de estudio marca Rachals, pianola Metrostgle con 80 piezas, amoblado salón tapizado, trumeaux dorados Luis XVI, espejos marcos dorados, sillas doradas, mesas centro, rica mesa ébano y rosa, cortinajes, alfombras, cuadros al óleo, violín, mandolino, reloj mármol, figuras terracotta, etc.

ESCRITORIO.—Escritorio de cortina, mesas escritorio, lindo escritorio antiguo nogal, amoblado asiento, tapizados en cuero y pergamoid, rica Caja de Fondos Hinze y Bostelmann, máquina escribir Smith Bros, amoblado Chesterfield tapiz cuero, estantes para libros, sillones giratorios, etc.

COMEDORES.—Diez amoblados dormitorios, distintos estilos, en roble y lingue, mesas correderas, íd. fijas, sillas comedor, íd. Viena, **amoblado colonial** con mesa y sillas, rica mesa de encina, plaquées, cristales, loza, cuchillería, cuadros, lámpara eléctrica, etc.

DORMITORIOS.—Ocho amoblados de tres y un cuerpos, estilo Luis XIII e inglés, con mármoles y lunas cortadas; catres de fierro y bronce, cunas, colchones lana, almohadas, frazadas, alfombras, muebles asiento, coches guagua, cortinajes, cuadros, mesas centro, banquetas, etc.

HALL Y VARIOS.—Rica billa inglesa con tacos y bolas, dos billares, máquina de tejer "Nueva Unión", paragüeros, tinas baño, calentadores, roperos, cómodas, peinadores, aparadores, **rica mesa de centro caoba,** lámparas eléctricas de pared, 15 cocinas económicas y a gas, dos lindos guarda-ropas al laqué, jardineras roble, marquesas de jacarandá, sommiers y otros, a la vista

HUGO ANTOLINI.

53.—Ventas varias

ROMANA FAIRBANKS 500 KILOS casi nueva vendo de ocasión. Av. Manuel Montt N.o 320, Providencia. 22 M

ESCOPETA DOS CAÑONES, FUEGO central, nueva, vendo baratísima. Nataniel 1179. M-22

FLAMANTE COCINA ECONOMICA vendo de ocasión. San Francisco 1619. 23—M.

LEÑA TALHUEN, $ 13 100 KILOS, papas amarillas 26 pesos 80 kilos. Nueva de Matte 1295. M—25

PIPAS VIAJERAS, REALIZANSE Chiloé 2035. M-23

BILLAR COMPLETO BUEN ESTADO, vendo 850 pesos. Lillo 451. 24—M.

NECESITASE CARPA DE CAMPAÑA grande, tratar: Avenida Matta 638 M-23

VIÑAS: LIQUIDO 2,000 ARROBAS vasijas roble americano. Casilla 7555 22-M.

EN VENTA: 1 SILLA INGLESA con plateadura, a $ 350; 1 máquina lavadora para ropa, a $ 400; 1 catre negro esmaltado con colchón y sommier, a $ 600; son precios ventajosos porque las especies nombradas son casi nuevas, a la vista en Avenida Matta 03, Bodega Fábrica de Papel. M-22

TAMBORES DE ACEITE, VACIOS vendo. Rancagua 79. M-23

65 VENDO ESTUFA GAS. LIRA 650. 22M

VENDO ESCOPETA DEL 12, CENTRAL, balanza, mostrador y estantería. San Pablo 4039. M-22

VENDO SACOS HARINEROS Y alambres. Dominica 307

COMPRO COCINA ALUMINIO PARA mesón. Puente 780. M-23

REMATE JUDICIAL

El 27 de Mayo próximo, a las 2 P. M., ante el Primer Juzgado Civil, se rematará la propiedad ubicada en la Comuna de San Miguel de este departamento, en la Población San Nicolás, compuesta de los sitios N.os 72, 74 y 76 de la Avenida San Nicolás, y 41, 43 y 45 de la Avenida Lazo, por el

MINIMUM DE $ 34,400

que se pagará al contado.

Bases y antecedentes en esa Juzgado autos Larraín con Lagos.

EL SECRETARIO.

CAPOTILLO TRIGO BLANCO DE primera clase, hasta dos mil fardos, se venden puestos en la Estación de Polonia. Dirigirse a Santos Olivares, misma Estación. M23

54.—Ventas de casas

INTRESA A FERROVIARIOS Y DEMÁS en general. Vendo cuatro casas. Precios y estado convenientes, buena situación, carros inmediatos, ubicadas calle Concepción, Andes, Sotomayor y García Reyes. Tratar: García Reyes 965. M—22

$ 25,000 VENDO BUENA CASA Av. Francia 1124. Dueño Lillo 451. 24—M.

$ 23,000 VENDEMOS CASA NUEVA de un piso, construcción sólida de ladrillo, moderna, inmediata a carros 13 y 33: con salón, hall, 2 dormitorios, baño, comedor, patio y servicios. Tratar: Guzmán Silva y Cía. Huérfanos 1243. 23-M

VENDO CASA $ 10,000 CONTADO, saldo Caja. Precio $ 27,000. Huemul 666. M—24

RIVAS Y CALVO

REMATE DEL MENAJE DE CAS

DE ORDEN DEL 1er. JUZGADO, COMPAÑIAS DE
VARIOS CONSIGNATARIOS, REMATAREMOS

1284 — COMPAÑIA — 1284

MAÑANA SABADO, A LAS 2 DE LA TARD

LO SIGUIENTE

SALONES. — Amoblados de jacarandá, nogal y dorados, estilos y tapices, compuestos de sofáes, sillones y sillas; centro, pedestales, cuadros, cortinas, etc.

COMEDORES. — Juegos de muebles Renacimiento y de lingue, nogal y roble americano, con aparador, trinche y mesas de correderas, sillas tapizadas, pedestales, jardineras, muebles de asiento, etc.

ESCRITORIOS. — Amoblados de asiento forrados en sofáes, sillones y sillas; escritorios de cortina y de ministro, para máquina, archivadores, cajas para fondos, etc.

DORMITORIOS. — Juegos de uno y tres cuerpos de lingue y roble, varios estilos, con roperos, chiffoniers, toilettes, ladores; catres de bronce, peinadores y veladores sueltos, etc.

VARIOS. — Sillas de comedor, mesas de arrimo y de caoba, tinas de baño, lavatorios, cortinas, cómodas de caoba, infinidad de artículos de menaje.

A la vista HOY VIERNES de 2 a 6 P. M. y MAÑANA de 9.30 adelante.

Carlos Rivas Vicuña.—Arturo Calvo Macke
Martillero de Hacienda. TELEFONO 3263

REMATE DEL MENAJE DE CA

DEL SEÑOR ALBERTO MONTES B.
POR AUSENTARSE DE SANTIAGO

520 — VERGARA — 52

HOY Viernes, a las 2 p. m

— HAY: —

SALON.—Rico piano vertical Lauser, amoblado de do estilo Luis XV, tapizado en seda, compuesto de sofá, 6 sillas y una banqueta; dos cortinajes de seda igual, con consola dorada, vitrina con bronce, jarrones, cuadros, lámpara de cristales con bronce, **rica alfombra de tripe**

ESCRITORIO.—Rico amoblado Chesterfield, modelo pizado en cuero, compuesto de sofá y dos sillones, escritorio na, estante, mesa de roble con cristales, archivador de para máquina, 4 cortinajes de paño bordados, floreros, Helsby, lámpara de fierro con velas, alfombra granate de tado, etc.

COMEDOR.—Amoblado importado de roble estilo puesto de gran aparador, vitrina, trinche, mesa de correderas, 12 sillas tapizadas en cuero; servicios de loza inglesa y de piezas de centro, fuentes con tapa, jarros, paneras y diversos **servicio de plaqué Reed & Barton para té,** mantel de hilo, colgar de bronce y de loza Talavera, lámpara de fierro con fombra, etc.

DORMITORIO I.—Lindo amoblado con bronce estilo compuesto de ropero con espejo, chiffonier, toilette y velador **de bronce con sommiers,** colchón, sillas con felpa, grabados, ra, alfombra, etc.

OTROS DORMITORIOS.—Dos amoblados de lingue compuesto de ropero, peinador, cómoda y velador; amoblado **cano de raíz de nogal,** catres de bronce y de fierro, cunas, diván, sillón Morris, sillón indispensable, servicio de lavatorio, paras eléctricas, alfombras, etc.

HALL.—Amoblado enjuncado estilo Reina Ana con terciopelo garanate, compuesto de sofá, 2 sillones y 2 sillas, güero con banco y espejo, 2 mesas de arrimo de caoba, **tor de sobremesa con discos,** mesa de centro, pedestales, de bronce, estufas a gas, brasero de cobre, alfombra de fombra de Smyrna, farol de fierro, etc.

VARIOS.—Rica cocina económica, dos jabas para lentador a gas niquelado, muebles de jardín, alfombras

SE ARRIENDA LA CASA. A LA VISTA HOY DE 2 A

JORGE Y VICTOR EYZAGUIRRE H.
Martilleros de Hacienda

Feria Eduardo Rodríguez & Cía

CALLE EXPOSICION ESQ. DE ANTOFAGASTA

F E R I A

HOY Viernes

A LA 1 1|2 P. M.

Remataremos:

PROCEDENTES DEL CRIADE MENTALES DEL EJERCI

1 POTRO PERCHERON FINO gree, hija de padres importados crito en la Soc. Nac. de Agricultura
1 POTRITO PERCHERON hijo rior y de yegua percherona fina to en la Soc. Nac. de Agricultura
1 POTRO BELGA mestizo, hijo de potro importado y de sangre belga.
3 POTRITOS PERCHERON mestizos.
1 POTRO PERCHERON mestizo.
1 POTRILLO MESTIZO BELGA, hijo de potro importado,
1 POTRO CHILENO inscrito en la Soc. Nac. de Agricultura
1 POTRO CHILENO no inscrito.
3 YEGUAS PERCHERONAS cubiertas por los potros "Karpathes".
4 YEGUAS INGLESAS FINA SANGRE, cubiertas por sangre.
3 CABALLOS, dos chilenos y una inglés fina sangre
2 YEGUAS CHILENAS.

DEL FUNDO "SANTA FILOMENA" (VILUCO)

20 CABALLARES de arado y servicio.
10 CABALLARES de silla de potron.
34 CABALLARES DE PIARA.
34 POTRONES Y POTRANCAS CHILENAS.
5 POTRONES MESTIZOS DE PERCHERON.
1 POTRO NEGRO PERCHERON, garantido para la reproducción.

LLEGADO DE TALCA, CURICO, LINARES, Etc.

40 NOVILLOS de 2 años para engorda.
30 BUEYES de trabajo.
36 VACAS mestizas para engorda.

LLEGADOS DE OSORNO, RIO CLARO, LANCO, SAGLLUE, CHEN, Etc.

300 VACUNOS GORDOS ESPECIALES PARA MATADERO
VACAS, BUEYES y NOVILLOS.
Vaquillas y Lechones gordos.

DE OTRAS PROCEDENCIAS

80 CABALLARES de silla, tiro y arado.
VACAS PARIDAS de ternero chico.
CHANCHOS GORDOS para Matadero.

Remates de prendas de plazo venc

Hoy Viernes 22 de Mayo, a las 9.30 A. M., el martillero señor Meza rematará en la **Casa de Préstamos LAS DOS ESTRELLAS, calle Manuel Mnott N.o 2892,** las prendas no rescatadas y comprendidas entre los números 70,320 a 72,418 y 26,835 a 27 mil 66 y las armas de plazo vencido números 27,785 a 53,822.

Hay: Ternos, cortes de casimir, plaquees, manteles, cortinas, muebles joyas, etc.

Hoy Viernes 22 de Mayo, a las 10.30 A. M., el martillero señor Rivas rematará en lo **Casa de Préstamos LA SANTA ROSA, Avenida de las Delicias 3061** las prendas no rescatadas y comprendidas entre los números 74,750 a 76,749.

Hay: Ternos, calzado, ponchos, muebles, cortinas, maletas, sobretodos, etc.

Hoy Viernes 22 de Mayo, a las 2 P. M., el martillero señor Balmaceda rematará en la **Casa de Préstamos LA MARAVILLA, calle San Diego N.o 1502,** las prendas no rescatadas y comprendidas entre los números 86,327 a 91,347.

Hay: Ternos, sillas de montar, maletas, manteles, alhajas, cortes de casimir, etc.

Hoy Viernes 22 de Mayo, a las 3 P. M., el martillero señor Rivas rematará en la **Casa de Préstamos EL SOL, calle San Diego N.o 1602,** las prendas no rescatadas y comprendidas entre los números 74,482 a 74 mil 983 y 50,240 a 50,440.

Hay: Ternos, calzado, sobretodos, alhajas, cortes de casimir, muebles, rebozo, etc.

Hoy Viernes 22 de Mayo, a las 4 P. M., el martillero señor Araya, rematará **en la Casa de Préstamos** **EL GLOBITO, Avenida** las prendas no rescata prendidas entre los núm a 40,106 y las armas de do número 67,905 a 18,

Hay: Ternos, plaquees, manteles, Táquinas de cos joyas, etc.

El Sábado 23 de Mayo, P. M., el martillero señor matará en la **Casa de Pr VICTORIA, calle San Pa** las prendas no rescatadas prendidas entre los núm a 42,948.

Hay: ternos, máquinas blados, rebozos, plaquees joyas, etc.

El Sábado 23 de Mayo, A. M., el martillero señor matará en la **Casa de Pr POPULAR, calle San Pab** las prendas no rescatadas prendidas entre los núm a 39,606.

Hay: ternos, calzado, mantas, catres, colchones, na, etc.

El Sábado 23 de Mayo, P. M., el martillero señor da, rematará en la Casa **mos LA ESMERALDA, Cochrane N.o 699,** las pr rescatadas y comprendidas números 76,943 a 79,5 mas de plazo vencido N.os 67,030.

Hay: ternos, máquinas quées, maletas, cortinas simir, etc.

Las prendas estarán desde dos horas antes PAGO AL CONTADO.

El Interventor